京城日報 夕刊 十二月廿七日(木)
發行所 京城府太平通一丁目 京城日報社

帝國議會 前衛戰に入る
全院委員長選擧
引續いて各常任委員長の選擧

昨二十六日開會式を擧行せる第五十六回帝國議會はその前衛戰として今二十七日全院委員長以下各常任委員長委員の選擧を行つた。二十八日より明年一月二十日まで休會、翌二十一日より愈よ本舞臺に入るはずである

全院委員長は近衛文麿公
德川議長に表彰挨拶 二十七日貴族院

【東京電報】貴族院二十七日午前十時十分開會、先づ德川議長は、去る十一月十日議長は貴族院を代表し京都皇宮に參候して賀表を捧呈しましたと報告の後、開院式勅語奉答文を朗讀して贊否を起立に問へば滿場總起立を以つて原案を可決し、次いで議長はこれを捧呈すべく參內の爲め同四十三分休憩、直に全院委員長の選擧に入る、開票の結果投票總數二百十三票中

二一一票 近衛文麿公
一票 細川護立侯

無効一票即ち大多數を以つて豫定の如く近衛公當選、次いで常任委員の選擧を議題として各部において之を行ふこととして十一時三十六分休憩。

再開 午前十一時三十分再開、德川議長より議長は勅語奉答文を携へて參內捧呈したるところ更に優渥なる勅語を賜りましたとて總員起立最敬禮裡に

朕貴族院ノ深厚ナル敬禮ヲ嘉ス

と朗讀した、この時近衛文麿公自席から發言を求め

近衛公 德川議長は今年の十二月を以つて在職滿二十五ヶ年に達せられた、依つて同議長多年の御勤勞に對し我々を代表して蜂須賀副議長より挨拶あらんことを望む

との動議を提出し、蜂須賀副議長は議長席につき起立によつて採決をなせば、既にある德川議長を除き全員起立し、よつて副議長は議長席を再び德川議長に讓つて降壇、

蜂須賀侯 德川議長は明治三十六年十二月四日議長に就任されて以來滿二十五年在職され而もその間我々を御指導になつたことは前にその例を見ない、今後共益々國家の爲め御奮勵を望みます

とて感謝に基づき丁寧懇切な挨拶をなすこれに對し

德川議長 在職二十五年大過なくこの職にあるを得たるは全く議員各位の御同情に依るもので感謝に堪へません、然るに只今蜂須賀侯より御叮嚀な御挨拶を賜り全く過分に存じます、先頃參內の際も宮內大臣を經て恩賜品を拜しまして洪恩の厚きに感泣してゐる次第であります、今後共この洪恩の萬分の一も報ひ奉る爲め粉骨碎身する覺悟であります

と謝辭を述べ、次いで常任委員および委員長選擧の報告ありて明年一月二十日まで休會するに決し十一時五十分散會

奉答文

貴族院議長臣德川家達誠恐誠惶謹テ

叡聖文武天皇陛下ニ奏ス茲ニ第五十六回帝國議會開院ノ盛典ヲ行ハセラレ優渥ナル勅語ヲ賜フ臣等謹テ聖旨ヲ奉體シ愼テ協贊ノ任ヲ竭シ以テ皇猷ヲ贊襄セムコトヲ期ス臣家達恐懼ノ至ニ任ヘス謹テ奉答ス

奉答文御嘉納
更に勅語を賜ふ 兩院議長參內

【東京電報】德川、元田兩院議長は宮中の御都合を伺ひ廿七日午前十一時宮中に參內、天皇陛下には鳳凰の間に出御、一木宮相侍立珍田侍從長以下侍從の上兩議長に拜謁仰付られ、兩議長は兩院の奉答文をそれぞれ捧呈したるに 陛下には親しくこれを御受けありてそれぞれ左の勅語を賜はつた

勅語
朕貴族院ノ深厚ナル敬禮ヲ嘉ス

勅語
朕衆議院ノ深厚ナル敬禮ヲ嘉ス

右終つて兩議長は御前を退下、歸院してそれぞれ右の趣を議場に報告した

全院委員長は高島順作氏
二十七日の衆議院

【東京電報】朝野兩黨の申合せにより豫想せられる全院委員長並に常任委員長選擧については政友、新黨間の折衝も與黨の豫期したる程度に至らず二十七日の本會議に臨むこととなり、定刻午前十時開會あるも政友、民政、新黨とも各幹部は朝來作戰に時を移して漸く午前十時二十分に至つてその準備を見た、元田議長は奉答文捧呈のため參內中とて清瀨副議長、議長席に着き

日程第一 全院委員長の選擧を行ふ

旨を宣し無記名投票をして氏名を點呼させ堂々廻りに移る、開票の結果

投票總數四百四票
二百三十六票 高島順作(政友)
百四十八票 井上剛一(民政)
一票 井上孝哉(政友)
八票 安部磯雄(社民)
七票 田中善立(一新)

で高島順作氏當選、政友黨、新黨俱樂部側は拍手してこれを迎へる 次いで

日程第二 常任委員選擧

の件を上程し、清瀨副議長は常任委員選擧は各部にて行ひ議長の手許まで報告あられんことを望む と述べ午前十一時十分休憩

再開 午前十一時五十分再開、元田議長

午前十一時參內奉答文を捧呈いたしたるに陛下はまた優渥な勅語を賜りました

とて總員最敬禮裡に

朕衆議院ノ深厚ナル敬禮ヲ嘉ス

と捧讀し、常任委員選擧の結果を報告したる後

元田議長 常任委員は本會議散會後各部に於て委員長理事の選擧を爲したる上議長まで報告ありたし

とつげ、一月二十日まで休會に決し正午散會した

廿七日の兩院分野

【東京電報】民政黨は去る十二月十五日太田信治郎氏の脫黨以來前田、海老澤三代議士を減じ現在勢力は百七十三名となり、政友會は去る十九日高津代議士の死去と前田、太田兩氏の入黨に依然二百二十一名を保持し、無所屬は前記太田、海老澤、海老澤三氏を加へて十四名となつたが、二十七日現在各派の分野は左の如くである

政友會二百二十一名、民政黨百七十三名、新黨俱樂部三十名、無產黨八名、憲政一新會七名、明政、四名、實業同志會三名、革新一名、無所屬十四名、計四百六十一名(缺員五名)

なほ貴族院の分野は左の如くである

研究會百四十九名、公正會六十七名、交友俱樂部四十二名、同和會二十九名、同成會二十九名、火曜會二十六名、無所屬三十三名、計三百八十五名、外に皇族十六方

委員長の妥協成らず
政友會と新黨 各自の方針で

【東京電報】政友會は全院委員長常任委員長選擧に際し新黨俱樂部に全院委員長、決算委員長を讓り豫算、懲罰、請願の三委員長を自黨に收める方針で非公式に新黨俱樂部に交涉したが拒絕されたので、二十六日午後二時から秦、松野、鳩山各幹部、島田幹事長等集合協議の結果、全院委員長は職務上何等價值なきを以てこれは新黨俱樂部に讓り、その他は自黨の方針をもつて左の如く推すに決した

豫算委員長 堀切善兵衞
懲罰委員長 岡田忠彥
請願委員長 岡田伊太郎
決算委員長 井坂秀五郎

新黨 【東京電報】新黨俱樂部の全院並に常任委員長銓衡は二十六日左の如く決定した

全院委員長 高島順作
豫算委員長 中西六三郎
決算委員長 [illegible]三四郎
請願委員長 非坂豐光
懲罰委員長 寺田市正

衆議院常任委員長
何れも政友會の獨占

【東京電報】衆議院の常任委員長選擧は二十七日午後一時から各部にて行はれ左の如く決定、何れも政友會の獨占する所となつた

豫算委員長 堀切善兵衞
懲罰委員長 岡田忠彥
決算委員長 井坂秀五郎
請願委員長 岡田伊太郎

海老澤代議士
民政黨を脫黨

【東京電報】茨城縣第三區選出民政黨代議士海老澤[illegible]氏は廿六日民政黨を脫黨し無所屬に入つた

田中幣原兩氏 對支問題で一騎打
貴族院に展開されん大論戰
原加藤兩氏の一騎打を思はせる

【東京電報】支那問題は今期議會の中心問題として各派とも全力を傾けて論戰する形勢にある、即ち政府は田中首相が自ら陣頭にたつて對支外交の經過說明と共にその成功を吹聽するであらう、これに對し民政黨では田中外交はどこからみても行詰つてゐると貴衆兩院において第一流の人士を繰出して質問討論の任に當たらせることになつてゐるが、貴族院においては特に前外相幣原喜重郎(男)を質問戰の冒頭にたゝせることに決し、幣原男はすでに受諾し目下質問材料の蒐集整理につとめてゐる、幣原男は田中外交の不始末を一々徹底的に質問するであらうが、又その機會に世間の幣原外交に對する批評に對しても辯駁するかも知れず田中幣原兩氏の一騎打ちは往年シベリヤ撤兵問題に對する原、加藤兩氏の一騎打ちに比せられる

明年度本府豫算
二十七日發表せらる

普通教育の振興、勸業に關する經費等に新味を見せた明年度豫算はいよいよ廿七日その大綱を發表された、即ち今回の豫算は總督、總監の更迭以來緊縮の編成豫算にして、その內容に盛られてゐる點で非常に社會的期待から期待されてゐた。總計は二億四千二百四十四萬一千八百六十九圓にして本年の實行豫算より一千九百七十六萬七千八百二十七圓の增加である。歲入增加は租稅收入、官業收入、公債および借入金等にしてその內容および新規事業等を含む豫算の大綱は左の通りである

第一 歲入歲出豫算額並前年度との比較

區別	昭和四年度豫算(圓)	昭和三年度豫算(實行)(千圓)	比較增減(千圓)
歲入			
經常部	一九五、三二六、九一七	一七九、八四四	一五、四八二
臨時部	四七、一一四、九五二	四二、八三〇	四、二八四
計	二四二、四四一、八六九	二二二、六七四	一九、七六七
歲出			
經常部	一七六、三五九、〇七九	一六一、八七三	一四、四八五
臨時部	六六、〇八二、七九〇	六〇、八〇〇	五、二八二
普通財源	四三、七八二、七九〇	四一、八〇〇	一、九八二
公債財源	二〇、〇〇〇、〇〇〇	一九、〇〇〇	一、〇〇〇
借入金	二、三〇〇、〇〇〇	〇	二、三〇〇
計	二四二、四四一、八六九	二二二、六七四	一九、七六七

第二 歲入增減內譯

一、租稅收入の增加 八四三、六七九
二、印紙收入の減少 △六三、〇五四
三、官業收入の增加 一四、〇七九、二七六
四、公債及借入金 三、三〇〇、〇〇〇
五、其他の增加 一、五〇七、九二六
計 一九、七六七、八二七

第三 歲出增減內譯

一、當然減少額 △三、六六〇、一七五
內
前年度豫算に伴ふ月割差增 一、五七六、二三九
既定年割額に依る繼續費の增減 △四二一、二〇三
既定計畫に依る增減 三九〇、六一七
前年度限經費の減少 △五、二〇五、八二八
二、整理節約に依る減少 △二、一〇八、四七三
三、新規增加額 二五、五三六、四七五

新規事業

(一)教育に關する經費
(イ)京城帝國大學の經費 一、四五二、〇八六
二九一、一四五
同新營費 四七四、七一〇 總額九三七、七八三圓を二ヶ年度の繼續費とす
(ロ)普通學校に對する經費補助の增加 一六八、〇〇〇
(ハ)師範教育改善に關する經費 一四八、四〇三
師範學校增設 一七四、七〇三
同建築費 二一〇、〇〇〇 總額三二七、八七五圓を三ヶ年度の繼續費とす
(ニ)教科書編纂の經費 一六六、六六四
道立師範學校を官立とする爲教育補助の減 △一四六、三〇〇
(ホ)觀測機關充實の經費 四八、三三一
(ヘ)各專門學校內容充實 一八四、二七三
水原高等農林學校員增加等 二三、〇九八
京城高等工業學校同上 二五、四五〇
京城高等商業學校同上 一九、三九二
京城醫學專門學校病室其他新營 七八、九一六
水原高等農林學校官舍新營 一二、〇〇〇
各專門學校醫院及武道場新營 二五、四一七
(ト)教育補助の增加 一二八、六五五
新設小學校補助 一一、〇〇〇
新設高等女學校補助 二一、五〇〇
新設實業補習學校補助 二、〇〇〇
既設各學校學級增加に伴ふ補助增加 七〇、二〇〇
移管中等學校建築費補助 四八、九〇〇
其の他の教育補助 一〇四、八七二
(チ)其の他 九六〇、四五二
(二)勸業に關する經費 三、七三六、〇七七
(イ)朝鮮博覽會開催の經費 一、〇一二、五〇〇
(ロ)產米增殖計畫遂行並農事改良指導等に關する經費 三七六、九〇二
耕地改良擴張費 九五、六〇三
耕地改良事等の經費 三三八、五八三
肥料取締及增施獎勵等經費 二八、三五一
優良移民招致に要する經費補助 五〇、〇〇〇
一般農事改良指導等に要する經費 一六九、三六五
(ハ)水產に關する經費 四四〇、五七二
漁港修築に要する經費 二八九、五〇〇
地方廳水產技術員增加 二一、七五五
漁場の探險調查等經費 五四、八五二
水產物處理獎勵調查 一二、四七七
漁者奬勵補助 二一、〇〇〇
水產試驗場其他經費 二〇、〇〇〇
其の他 二四、一一〇
(ニ)鑛業に關する經費 七〇、五七四
(ホ)畜產に關する經費 一〇、五三三
(ヘ)森林に關する經費 一、五八六、八一八
砂防事業費の繰上 一、四〇〇、〇〇〇
同上を借入金支辨とする爲の利子 六三、二五〇
國有林野保護取締に要する經費 二七、三〇八
部島森林主事增員 二二、五八三
森林組合補助 三〇、〇〇〇
國有林林道特別施設分擔の增加 二一、三五六
林業試驗場に關する經費の增加 二二、三三一
(ト)發電水力調查に要する經費 三六、〇五五
(チ)電氣事業調查に要する經費 一〇、〇〇〇
(リ)地質調查事業促進の經費 二九、九六二
(ヌ)商工業に關する經費 四三、一四五
(ル)其の他 二四、二一六
(三)交通及通信に關する經費 一二、〇七一、八七六
(イ)鐵道に關する經費 八、七六八、四八一
新線開通に依る經費の增加 七九九、二七四
事業增進に伴ふ經費 一、三三四、〇五〇
朝鮮博覽會開催に伴ふ經費 三三七、一〇四
小口貨物集配直營に要する經費 一、五七一、四九三
私設國門線買收に伴ふ公債利子 二七四、八〇五
鐵道拂戾立替金の增加 三、一〇七、一八七
用品資金繰入 三〇〇、〇〇〇
其の他 四、五六八
(ロ)道路改修費補助の增加 一〇〇、〇〇〇
(ハ)港灣修築及維持設備費 一、四四六、七五五
仁川港修築費 三五〇、〇〇〇 總額一、四〇〇、〇〇〇圓を四ヶ年度の繼續費とす
鎭南浦港修築費 六五〇、〇〇〇 總額二、七〇〇、〇〇〇圓を四ヶ年度の繼續費とす
雄基港臨港鐵道並陸上設備 一〇〇、〇〇〇 總額四〇〇、〇〇〇圓を二ヶ年度の繼續費とす
港灣維持設備費 一三六、七五五
港灣改修費補助 一一〇、〇〇〇
地方港灣修築工事費補助 五〇、〇〇〇
釜山北濱沿岸貿易設備工事費補助 六〇、〇〇〇
(ニ)北鮮東京線航路補助 三九、〇〇〇
(ホ)航空に關する經費 二〇八、二二二
航空事務施行並前年度新設飛行場設備維持費 二九、〇八七
飛行郵便開始の經費 三八、三五四
航空獎勵補助費 一〇、〇〇〇
航空路無線電信設備 一〇〇、二二〇
測候所上層氣流觀測の經費補助 二二、〇九〇
汝矣島稅關出張所の經費 八、四七〇
(ヘ)遞信事業費の增加 三六九、五九九
郵便所の新設 二九、〇七三
國境地方小包郵便物自動車遞送 二〇、九一七
普通郵便自動車遞送 一三、一六二
新增設電信電話維持 一四九、五二二
航路標識並同巡視船維持の經費 三二、一四八
遞信官署廳舍新營增進に伴ふ經費の增加 七四、九四〇
其の他 四九、八三八
(ト)電信電話並遞信官署營繕 一、一三九、八二〇
電信電話擴張費 七〇〇、〇〇〇 總額三、五〇〇、〇〇〇圓を五ヶ年度の繼續費とす
電話營繕費 一五九、五二〇
航路標識營繕 七〇、三〇〇
遞信署新營 一〇、〇〇〇
(四)社會施設の經費 六五九、七五〇
小住宅建築費補助 三〇、〇〇〇
公益質屋補助 三二、二五〇
鮮滿共濟組合補助 二九、八五〇
感化救濟及地方改良事業獎勵補助 一〇、〇〇〇
勞働者職業紹介並保護指導の經費 一三、八一五
共濟組合の經費 四二四、一二〇
簡易生命保險事業の開始 九八、七一五
無線電話放送事業補助 二〇、〇〇〇
(五)衞生に關する經費 三四二、一三七
阿片及モルヒネ製造に關する經費 五九、三一七
モルヒネ中毒者認定に要する經費 一六、二八六
小鹿島慈惠病院經費 六二、一二二
道立醫院新築費補助 九六、三〇〇
其の他 八、一一二
(六)專賣事業に關する經費 一、八三三、七一三
葉煙草產地擴張費 五〇八、六八六
製造煙草增製 一七二、五三四
煙草專賣取締費 七〇、三九七
紅蔘增製に要する經費 二八、〇四二
鹽生產增加に伴ふ同經費 七二、一三〇
專賣に關する營繕費 五五八、四七一
專賣倉庫新營 三〇〇、〇〇〇
民製紅蔘煙草整理費 一二三、四五三
(七)度量衡事業に關する經費 二八、九〇六
其の他 △一五二、三五九
(八)營林事業に關する經費 一、〇六七、六八四
伐木、運材、製及立木處分等の經費 三四一、六八四
森林產物利用施設費(森林鐵道) 七〇〇、〇〇〇
營林署營繕費 二六、〇〇〇
(九)法務に關する經費 六七九、五八七
地方法院長及檢事正を勅任に昇格 一三、八二三
各地方法院及合議支廳職員充實 五四、八五八
地方法院支廳に專任檢事配置 一六、二二〇
土地改良令施行に伴ふ登記事務處理の經費 二六、四〇〇
出張所新設の經費 五、二七〇
刑務所職員の負擔輕減 三五、六二三
看守教習生增員に要する經費 一九、二四二
刑務所長たる典獄を典獄に引上の經費 一、八九〇
保健技師保護定率引上 八、八二〇
刑務所作業擴張 一一九、六八四
新義州法院新營 九〇、〇〇〇 總額一八〇、〇〇〇圓を二ヶ年度の繼續事業とす
各法院新增築費 一一一、五二〇
各刑務所新增築費 一三五、七二九
(一〇)警備に關する經費 五〇、五一〇
其の他 五四九、八五六
警察增員の經費 三一、〇三三
技師技手增員等費 一〇、二三一
巡查教習生定員增加 三五、二七六
思想取締の經費 八六、三一四
朝鮮博覽會開催中の特別警備 四四、四二五
大邱警察署新營費 七四、〇〇〇
國境警備船新造並維持費 一二、八〇〇
警備電話並警察專用電話の經費 一二八、二九二
其の他警察官署新營費 一四五、四一五
(一一)其の他營繕及土木に關する經費 一、五三四、八八〇
大同江下流江岸落防止工事費 五〇、〇〇〇
鴨綠江下流防水工事費 七五、〇〇〇
美湖川局部整理工事費 一〇〇、〇〇〇 總額八〇〇、〇〇〇圓を二ヶ年度の繼續費とす
地方河川修繕費補助 五〇、〇〇〇
京城市區改正工事費補助 二四〇、〇〇〇
京城市區改正費の減少 △三四〇、一〇六
京城水道擴張工事費補助 五〇、〇〇〇
大田治水及下水改修工事費補助 一〇、〇〇〇
群山水道擴張工事費補助 一〇、〇〇〇
麗水水道工事費補助 三五、〇〇〇
木浦第二期水道擴張工事費補助 四六、〇〇〇
大邱第三期市街道路及下水改修工事費補助 五〇、〇〇〇
釜山下水工事費補助 一〇、〇〇〇
晉州水道擴張工事費補助 一五、〇〇〇
宣川邑內排水工事費補助 一七、〇〇〇
咸興下水工事費補助 四〇、〇〇〇
淸津水道擴張工事費補助 四〇、〇〇〇
營繕費の增加 八〇六、九八六
道廳舍增改築 五〇、〇〇〇
釜山府廳舍新築 一二〇、〇〇〇
郡廳舍新築 一九五、〇〇〇
府郡廳舍增改築 四〇一、九八六
(一二)雜件 一、四九七、四九五
判任官及同待遇者以下優遇 四三九、九三八
國勢調查に要する經費 九九、五二四
軍事事務取扱費補助 一〇、〇〇〇
開城及咸興に府制施行の經費 一二、〇八五
京城府尹を勅任と爲す爲の經費 二、七一四
始政二十年記念施設費 五〇、〇〇〇
地形圖整理及測量標維持の經費 四九、四六五
陶器製造取締に要する經費 二二、二五六
稅關に關する經費の增加 九三、五五九
金融機關監督の經費 三三、四二四
會計監督機關充實に要する經費 一七、六〇九
地方財政調查費 一五、七五〇
地方理事官增員 九、三〇三
補充費途の增加 五三三、一五〇
其の他 一一八、八八一

床次竹二郎氏 明朝田中首相訪問
挨拶旁々對支政策懇談

【東京電報】床次竹二郎氏は明朝十一時半田中首相を訪問し支那より歸朝の挨拶をなし今後の對支政策について懇談することゝなつた

本社辭令
校正部部長 橋口西彥
同 取材部長を命ず

あすの天氣(28)

高氣壓は支那北部から朝鮮を經て本邦に至り國境中部も氣壓が高く半島中部の西側は氣壓の配布がやゝ不安定である北部は晴其の他は曇つてゐる今晚は曇模樣だが明日は晴

豫報 曇小雪後晴
氣溫 廿七日正午 零下一・〇(度) 廿六日最低 零下七・六(度)

妖鬼流血錄(第三面に掲載)

マイクロフオン吹込 ツバメ印 ニツトーレコード

名人花形の名曲揃ひ 正月新譜

觀世左近吹込 謠曲 羽衣 笛 一噌又六郎 小鼓 北村一郎 大鼓 高安鬼三郎 太鼓 金春林太郎
吉住小三郎吹込 長唄 京鹿子娘道成寺(三枚 裝幀サック付) 三味線 稀音家六四郎 稀音家六治
清元延壽太夫吹込 清元 青海波(四枚 裝幀サック付) 三味線 清元榮壽太夫 清元榮次郎
義太夫 忠臣藏四段目 豐竹古靭太夫 鶴澤淸六
長唄 雛鶴三番叟 芳村伊四郎 杵屋和吉
小唄 明治大正流行歌全集中篇 山村登美子
筑前琵琶 本能寺 榎本芝水
錦心流琵琶 湖水渡 田中旭嶺
落語 古手買ひ 桂春團治
東京落語 しわいや 三升家小勝
小唄 緣かいな・都々逸 堀江そのの
同 お正月・烏追ひ 山村登美子

俚謠の部
安來節 若江 濱田梅吉
安來節 佐渡おけさ節 松本文一
よされ節 三登坂鶴月
じよんがら節
本場磯節 大湖勝太郎
江差追分
山中節・大島節 はが
木曾節 山岸幸子

小唄映畫劇 安來小唄(帝キネ映畫) 歌川八重子 鈴木信子 藤間林太郎
映畫說明 ジヤズ獨唱入り ムーランルーヂユ 里見義郎
同 フオツクス映畫 四人の息子 木田敬寶
同 パラマウント映畫 結婚行進曲 松木狂郎
長谷川卓雄原案 塩尻精八作曲 正岡蓉作歌 淺田柳吉作曲 六大都市行進曲(東京篇・橫濱篇・名古屋篇・京都篇・大阪篇・神戸篇) 井上起久子 日東管絃團
童謠 兎と狸・電車 小田切壽子 時高靜紀
唱歌 一寸法師・雀 谷中靜子
同 櫻が咲いた・燕 高原幸子
軍隊喇叭 進行 原田錦郎
新尺八樂 星夜調・黃昏 福田蘭童
尺八合奏 軍旗 酒井竹保
和洋合奏 勸進帳・櫻見よとて 和洋合奏團
義太夫管絃樂 千本櫻道行・野崎村道行・堀川(猿廻し) 義太夫管絃團
セロ獨奏 世界的セロの名手吹込 ハンガリアン狂想曲 セルゲイ ストーピン
ジヤズソング アラビヤの唄 井上起久子 松竹シヤズバンド
同 青空・スエズ 松竹シヤズバンド
ジヤズ ジヤズ玉手箱 松竹シヤズバンド
管絃樂 音樂鞠 松竹座管絃團

浪花節
岡野金右衞門 桃中軒如雲
南部坂 巴うの子
鼓井玄蕃 吉川秋齋
雲岡仁平改心錄 齋々木米若
天保六歌仙 玉川次郎
哀の少年と車夫 末廣亭小辰丸
信玄戀の赤酒 酒井雲

日東蓄音器株式會社
本社營業所 大阪市備後町二ノ一
東京營業所 東京銀座一ノ五
九州營業所 福岡市中島町四六

大阪市住吉區上住吉町南門前 日東タイムス社 蓄音器の新聞 ニツトータイムス 一月號廿五日發行

海外短信

素人天文家

【ケープタウン（南阿）發聯合】當地天文臺では十一月下旬新彗星を發見したとの一素人天文家フォールブスなる人の報告に基づいて精密な觀測を行つた結果これを確認したので新彗星は多分發見者の名をとつてフォールブス彗星と名づけられるはずだと。因に天文臺の觀測によれば新彗星は可なり明瞭に輝いてゐるが肉眼では認識する事が出來ず又今の處では尾もひいて居ない運行も緩漫であると彗星の位置は赤經十二度九分赤緯二十度四十二分の所にあるから南半球では觀測出來るが日本では見る事が出來ない。

スミス大漁

【エッヂウォーター發聯合】大統領選擧戰で見事に敗れたスミスをはじめその選擧參謀長のラスコブ等の敗軍連は稍る疲勞の體を休めるとあつて打つれて當地へやつて來て悠々閑日月を送つて居るがこの間は一同で魚釣りに出かけた。皆は立派な釣道具の準備を整へスミスのみは竹の竿を使つたが暫くうち大鱒七匹も釣上げたのにほかの連中は一向釣れない。ラスコブの如きは唯一匹と雜魚一匹といふレコードそこでスミス大得意大統領に當選した樣な勢ひだつたと。

強盜は花嫁

【ビンガムトン（ニューヨーク州）發聯合】當市および附近のコートランド市で近頃料理屋、店舗といはず個人の住宅に至るまで大膽極まるホールド、アップ事件頻發し市民をして戰慄させてゐたが最近不敵にも盛り場のレストランに押入つた所を逮捕された。その場で覆面をはがせた所これは以外花を欺く一少女ではないか。取調べの結果少女は當市生れで本年二十二歳アグネス、ブラウンと呼ぶ高等學校の卒業のピアニストで、しかも二週間前に結婚したばかりの花嫁と判明した。これを手づるに逮捕者全部逮捕されたが奇怪な事には未だ十九にしかならない首魁トーマスの不思議にも恐ろしい心理的魅力にしばられその手先となつて強盜を演じてゐたのであつた

英國一の金流出

【ロンドン發聯合】十一月中英國に輸入された金塊の總價額は壹百二十五萬ポンドで内三百十二萬ポンドは英國南阿トランスヴァールから輸送されたものである。輸出は總額九百三十七萬ポンドで唯一月間の損失だけで六百十二萬ポンドの巨額に上つて居る。主なる輸出先はドイツ、米國、スエデン、ベルギー等の諸國であつた。

空中で結婚

【バルチモアー（メリーランド州）發聯合】當地においては空中結婚が大はやりである先達も飛行機が空の結婚式を擧げたが又今回しかも姉妹が同時に同じ飛行機に乘つて當市上空遙かに高く舞ひ上がりこの御芽出たい二組の式は牧師の手によつて永久に誇らしくいとも嚴かに同時に執行した。姉さんのメリーさんはその戀人チャーレス、ウエーバー氏と、妹のマセルダ孃は同じく當市のジョン、ハーク氏と結婚したが當日は折惡くも吹雪であつたが式は極めて都合よく行はれた。この調子で行くと空中結婚全盛時代も近い事であらう。

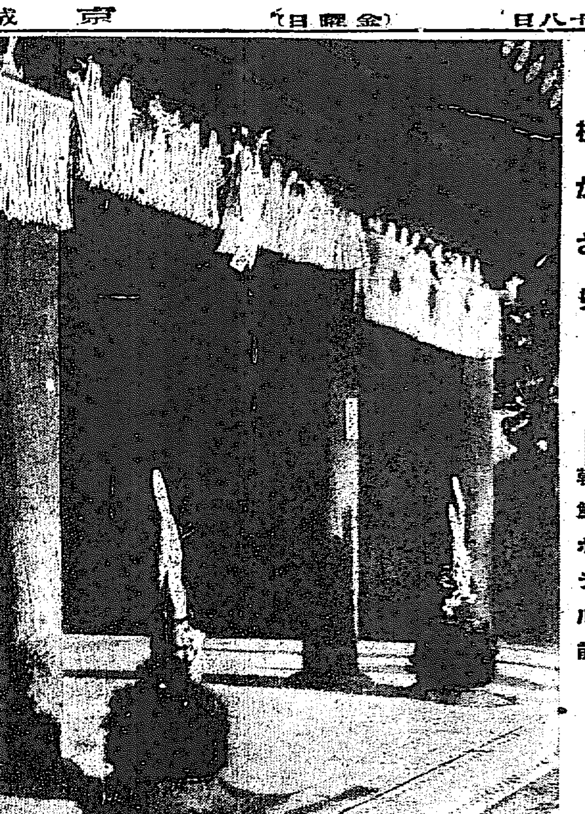

松かざり──朝鮮ホテル前

旅へ　避寒の旅へ　どこがよいか

名勝と溫泉の紹介

旅は命の洗濯、現代都會人にとつて旅は樂園の別名である、折角の年末年始の休暇をたゞボンヤリと暮すのは惜しい、酒で醉を醒くするのも愚な話、疲れ切つた現代人には避寒旅行を兼ねて古蹟巡りと入湯に限る、そして出掛る價値のあるものが朝鮮にも多いが、最も手輕にまた愉快に理想的に小旅行できるのは左のところである、

慶州古蹟めぐり

◇……大邱驛から汽車自動車二時間

新羅二千年前の榮華をしのばしめるに十分な遺跡をとゞめる古都慶州は、行人の感慨を惹ぜしめぬであらう、西岳、慶州、佛國寺の三驛を中心とする古蹟遺物は内地からの觀光團でも抑き入れの場所、ことごとく探るには一週間以上を要するが、一日か一日半でも二千年の昔の新羅眼も眩めるばかりの新羅の文化の跡を見ることが出來る、有名な石窟庵は女子供でも樂に登れる吐含山にある、丈六の釋迦佛像を中心とした周壁の半肉彫の菩薩、羅漢觀世音その他の花崗岩でつくられたとは思へぬやわらかさと美しさとは東洋一の美術的作品である、東を望めば日本海その彼方の日の出の壯觀とさし込んだ旭の光りが本尊佛を黄金色のまばゆさにつゝむ美觀は何ものにもたとへがたい。佛國寺の多寶塔釋迦塔、紫霞門、青雲、白雲の二橋の如き新羅全盛時のおもかげを止め、規模の壯大豪美を極めてゐる慶州は詩の都、雁鴨池の布石、明城の傳說、瞻星臺の東洋最古の天文臺、鮑石亭の曲水の宴の跡、武烈王陵と新羅美術の精華たる鐘、殊に博物館分室に集められた五十七個の硬勾玉、無數の瓔珞をつけた黄金製の寶冠、同じく純金製の腰帶、耳飾、指輪、釧、新羅三寶の一の玉笛など見る人の眼を瞠ふものばかり斯もよく集められたものと思ふほど集められてゐる、この外にも見るべき所多く何人も必ず慶州旅行の收穫の多いことを喜ばずにはをられまい。

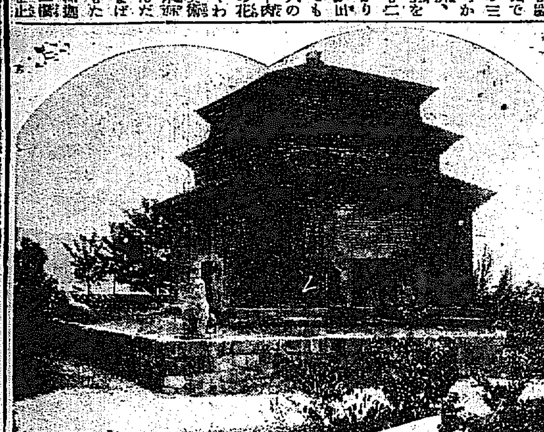

扶餘八景行脚

◇……論山江景驛から自動車一時間半

扶餘は日本の上代文化と關係深い百濟の古都、錦江の流れが半月形にこの地を包、風光の明媚を以つて知られてゐる。殊に扶蘇山に登れば附近の山村水郷悉く一眸の下に集まり、行人に王城の昔を物語つて見れるであらう山麓には百濟時代の遺石池、懷古的の遺物も附近に集められてある。落花巖は風に詩趣濃雅の場勝であり、また百濟滅亡當時こゝから數十丈の下を流れる錦江に姫宮達が身を投じたといふ傳說は遊子の情緒を搔き起さずには置かない、なほ、月城趾、白馬江、大王浦、白溫臺、平百濟塔など詩情を惹き離い物が多い

東萊溫泉

◇……釜山驛から電車及び自動車あり旅館一泊五圓位

東萊溫泉は朝鮮で最も有名、釜山から便利である、泉質は鹽類泉で胃腸、神經系統、婦人病などに効く、幾多の溫泉旅館を中心に料理屋が多く氣持ちの好い溫泉町を形成してをり、遊興に適してゐるばかりでなく、安とりにすまさうと思へばすませる便利な溫泉である

儒城溫泉

◇……大田驛から自動車十分旅館（一泊四圓位）

新溫泉の感じがよい、建築は立派であり、内湯もある、泉質はアルカリ性で神經系疾患慢性諸病に効く氣持ちよい溫泉である

溫陽溫泉

◇……主要驛から往復三割引、天安驛は四割引旅館一泊五圓位

溫陽溫泉は天安驛から乘換の不便もなく廿余分で、京南鐵道が五十萬圓の巨資を投じてつくり上げた大溫泉樂園溫陽溫泉へ着く、溫陽溫泉は昔から有名で、たゞ惜しむらくは設備の點にうらみがあつたが、京南鐵道會社の經營後總工費四十九萬圓、高溫度の湯が一晝夜に一萬二千石を湧き出する樣になつた、その上同會社が心血をそゝいで施設したものは、しようしやな五百余坪の本館（無料休憩室、球戯室、食堂、浴場、貸切湯、貸間等）より成る、ことにタイル張の百十余石入りの浴槽は一時に數百人が樂に入れる素晴らしいものである、なほ旅館部は氣のきいた室に放熱器、綿夜具に一泊二食つきで五圓、その他の設備も遺憾なくとゝのへられ、保養遊覽地にして至れりつくせりの樂園である泉質はアルカリ性鹽類泉で無色透明神經系諸病、脊髓病、慢性濕疹、リウマチス、胃腸疾患、婦人病、腺病等に特効がある、また浴後皮膚が爽快になり、この溫泉ほど入り心地のよいものは又と朝鮮にあるまい約一マイルの地點の鵝大池はスケートの好リンク、雉子や鴨の獵場も近い、とにかく同溫泉の強味は京城から近いこと、設備がよくて何日でも倦きないこと、溫泉の入り心地が格別いゝこと、安い料金で大威張り出來ることなどで、京城から日歸り又は一夜泊りに十圓たらずで享樂出來ることで、鐵道局でも紹介に力を入れてゐるがすゝめて必ず喜ばれるものは溫陽溫泉行が第一位であらう（寫眞は慶州芬皇寺の九層塔）

ほんもの、汽車でコドモの國を一周

朝鮮博の會場内に設ける　鐵道局の大計畫

明秋開催する朝鮮博覽會に際して各部および特設館を設置する各方面では種々珍趣向をこらし百萬の觀客をアットいはせようとしてゐるが鐵道局では交通館の外に博覽會場内に兒童會でコドモの國を設くるのでコドモの國を一周する約六百米の鐵路を架設しこれに本物の汽車を走らせる計畫をたて目下博覽會當局と協議中である、この計畫によると滑稽な停車場二ツ、隧道二ツの外トンネルを二ケ所設け　トンネルの中にはパノラマ式によつて金剛山、耕坡島、長淵山などの朝鮮有數の風景を現はし汽車の窓からこの景色を眺めながら見物する趣向である、汽車は京城電氣で買收し廢軌に歸した輕便鐵道の機關車、客車等を利用することになつてゐる、なほ料金一周五錢の由である

崔元澤は懲役六年

間島共産黨事件　廿七名の判決言渡

崔元澤外二十七名にかゝる間島共産黨治安維持法違反被告事件は廿七日午前十時京城地方法院第四號法廷において末廣裁判長、小野、柴田兩陪席判事、塚元檢事立會、金炳魯以下廿七名の辯護士列席の下に開廷した、この日法廷前には朝早くから開廷を待つてゐた崔元澤の妻をはじめ、被告の父、兄弟親戚等が見え、去月二十六日の第一回公判開廷の時とは打つて變つた沈靜さを見せ、開廷と共に傍聽席にはしめやかな空氣が流れた。午前十時三十分、末廣裁判長は被告二十八名に對しそれぞれ左の如く判決言渡して午前十一時閉廷した

▲懲役六年　崔元澤
▲懲役五年　安基成、金知宗
▲懲役四年　李周和、玄七鍾、金栄然、林啓學、金正煥
▲懲役二年六月　貫甫
▲懲役二年　朴畝閔、長時徹、李英根
▲懲役一年　韓一、ヒ
▲懲役一年六月　金杏極、車鎭洙、宋仙雨、金洪柱、鄭聖甚、鄭賢哲、河利煥、方明俊、林東元、李柱鳳
▲懲役一年　朴一茂、李鍾緖、陳宗卿

四名は執行猶豫

なほ金正煥は未決拘留九十日、某は六十日、その他二十六名の被告は各々百五十日の未決拘留を通算され、懲役一年の刑を受けた朴一茂外三名は各々三年間の執行猶豫をうけた、被告四名はいづれも執行猶豫の判決に喜びその一人崔宋鎬は直に控訴放棄を申出た

被告に同情して　輕い法を選んだ

新舊兩法の適用に就て　末廣裁判長語る

被告側辯護士は公判廷において殖民地總督の花を咲かした間島、事件の判決に就いて末廣裁判長は語る『被告二十八名はいづれも新法並に舊法の治安維持法によつて處斷すべきものであるが此度は被告に同情して最も輕い刑を選んで舊治安維持法を適用する事にしたまた崔元澤、金和宗の兩名は新舊治安維持法と制令第七號の違反の三つにかかつてゐるが兩被告はともに制令第七號を以つて處斷したものである』

歳暮大賣出し　景品付
レデーメード
南大門通二丁目　富田屋洋服店

俳人五空逝く

【秋田電報】故石井露月の後を受けて目下俳壇千を率ひてゐた俳人五空、本名島田豐三郎氏は二十六日秋田縣能代港町の自邸で逝去した

今夜　開演六時
第一部　洋樂
第二部　和樂
名流の競演を聽け
會費一圓

屋女の自殺　未遂

潔白を證して

府内某町某方屋女金氏（二）は二十六日午後六時半頃雇主の家人に疑はれたのを苦にし自殺を圖り目下京城府立病院にて加療中であるが、家人に盜みの嫌疑をかけられたので身の潔白を示すべくこの擧に出でたものであると

娼妓の志

府内新町十七番地一力樓娼妓不知火事某は昨年九月から本年十一月までの間に客から吸つた殘りの卷煙草の吸殻を貯へてゐたが、これを數島四個に入れ、該品を社會の貧しい人々に分與してくれと二十七日本町署に依頼して來た

賭博開帳

府内若草町五七土木請負業松井長太郎（假名）外六名は廿六日午後四時から午後十時頃まで林町二七五大工村山某方に於いてナビキと稱する賭博開帳中を本町署員に踏み込まれ目下同署で取調べを受けてゐる。

梶村教授の科外講演

體育ダンス第三日

わが社主催第四回體育ダンス講習會第三日は午前中にポルカスイリースで、教授要目全部を終り午後一時三十分より京城帝大助教授梶村正義氏の「身體と體育研究法」なる有益なる講演ありつゞいていよいよ講師記太留氏得意の新教材に移つたが、講習生の練習は日に日に熱を帶び巧味をまして來た、なほこの日午後六時半よりは有志の記太留氏歡迎會が會谷館で行はれた

少女方大喜び

一流畫家の美しい立派なカレンダー十二枚、それに美本が一冊と新案大雙六と面白い遊戯がついてゐる少女倶樂部新年號、非常な評判、早く買はぬと賣切れます。

毆られて心臟痲痺

屍體は解剖

京城遞信局職工某（三三）は同二四〇番地に住む某外一名と共に去る廿一日ボーナスが出た日夕頃からのみはじめ店前に通りかゝつた際さゝいなることより口論を始め相手は鍵の胸部を毆打した爲心臟痲痺をおこして絶命した事を龍山署で探知、葬式を中止せしめて遺體を田中丸病院で解剖に附した

第拾貳期貸借對照表

（昭和參年拾貳月三十日現在）

資産之部（信託勘定ノ一部ヲ含ム）

科目	金額
未拂込資本金	[illegible]
手形貸付金	[illegible]
證書貸付金	[illegible]
有價證券	[illegible]
土地建物	[illegible]
什器	[illegible]
假拂金	[illegible]
現金	[illegible]
銀行預金高	[illegible]
計	一、一九一、二九九・二七

負債之部

科目	金額
資本金	一、〇〇〇、〇〇〇・〇〇
法定積立金	[illegible]
別途積立金	[illegible]
未拂配當金	[illegible]
保證金	[illegible]
再割引手形	[illegible]
假受金	[illegible]
保證金	[illegible]
代理店	[illegible]
前期繰越金	[illegible]
當期純益金	[illegible]
計	一、一九一、二九九・二七

信託勘定

科目	金額
資産之部	
不動産擔保貸付金	[illegible]
有價證券擔保貸付金	[illegible]

第拾貳期財産目録貸借對照表ハ株主總會ノ承認ヲ經タルヲ以テ茲ニ公告ス
昭和參年十二月廿六日
共濟信託株式會社
追テ取締役及監査役任期滿了ニ付改選ノ結果何レモ重任セリ

株式名義書換停止公告
當行定款第十四條ニヨリ來ル昭和四年一月一日ヨリ第四十五期定時株主總會終了ノ日迄株式名義書換ヲ停止致候
昭和三年十二月二十六日
株式會社朝鮮商業銀行

喪中に付年末年始欠禮致候
京城府太平通二丁目
佐々木佑介

家傳秘法神靈灸
難病者の福音
靈灸家の來城
昭和四年一月五日ヨリ
京城南大門前 日新ビルヂング四號
滿鮮各地に於て數百の難病患者を全癒せしめ神の如く森丸太郎先生の靈灸は特に左の病症に特効があります
肺病　肋膜　腹膜　腦病一切　耳鼻諸症　痔疾脊髓
リウマチス　神經痛　蓄膿症　胃病　呼吸器病　眼病
喘息　脚氣　梅毒諸症　痳病　婦人科
京城有志

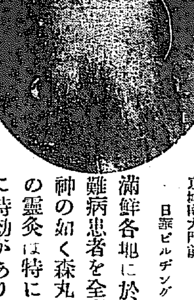

新ヴァイオリン講座
内容見本進呈
東京市外下目黒六五九　洋樂研究社

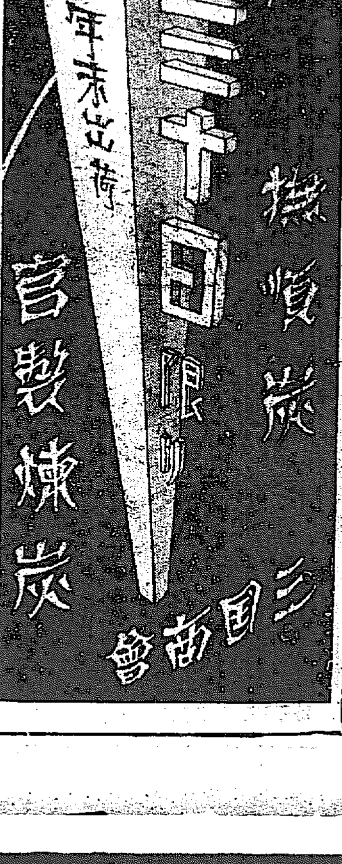

御大禮記念
第十回復興新債券
初回大籤引 明年一月七日
賣値 壹通に付 拾圓四拾錢
債券面に御大禮記念の五字頗る優美に印刷しあり
送料 二通以上の御註文は弊社負擔（一通の場合は拾錢要す）
大抽籤迫る
各種の特典並に面白きお買求めの方法あり御請求次第案内急送す
東京市麹町區内山下町（日本勸業銀行構内）
日本勸業證券株式會社　振替東京十八番
福岡市博多下呉服町
同　福岡支店　振替福岡九五五〇番

昭和三年十一月
大藏省主催第十一回全國酒類品評會
優等賞受領

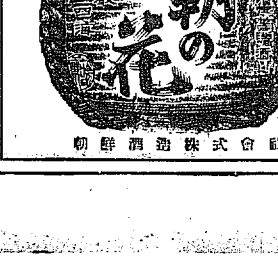

朝鮮酒造株式會社

京釜線大田
産科婦人科　沖津病院
院長 醫學博士 沖津亘
（電話四九番）

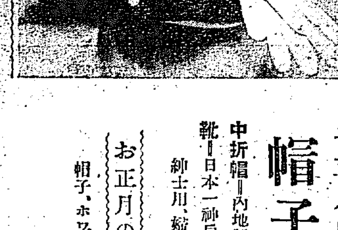

お正月用の
帽子と靴
中折帽＝内地製舶來各種
靴＝日本一神戸屋製、紳士用、婦人用、學生靴品揃
お正月の禮裝用品
帽子、ホワイトシャツ、スカーフ手袋いろいろ
南大門通　丁子屋洋服店

親しみ深き クリスマス【八】

朝鮮ホテル支配人　酒井順一

クリスマスの福音

クリスマスが今や世界的祝祭として、日本でも年中行事の一つに數へられる樣になりまして、シーズンに入つたこの頃町を行きますと、どの商店でも皆一樣クリスマスデコレーションにさまざまの工夫をこらして素敵な飾附に行人の眼を喜ばしております。謂はゆるクリスマスデコレーションに考察をこらすのも世間の風潮の廻り合りを如實に物語るのであります。」

クリスマスといふ言葉が人々に一種の懐しさ、快よさを與へさせる、それが取りも直さずクリスマスの全べての福音といふことになります。それはわれ／＼の心を快活にし、慰安を與へてくれます。それは感謝と無我の念を新らしく燃やしてくれます。それはより大きな愛の火を燃やし、その暖かさで全人類を抱擁することをわれ／＼に命じて居ます。

それはわれ／＼が胸襟をひらいてより寛大な無我的慈善を施すことを要求してゐます。この崇高な宗教的精神（クリスマス、スピリット）の權化に外ならぬのであります。その救主の降誕日を記念しその德を讃歎し、樂しむといふことは當然で、クリスマスの來るたびに私はクリスマスが國民的精神のため誠に結構な有難い季節だと思はぬことがありません。これをキリストの誕生日だといふことゝ離して、假に離すことが出來るものとしても矢張り出たいのです。人に對して親切を盡くし、人の喜を敬し、困る者を救けて愉快に遊ぶ時で一年といふ永い間に男も女も善惡の結ばれた胸襟を開いて仲よく話合ひ、目下の者でも同じ死出の山を越えて來た同胞士に起く道づれと思へば何の區別がある譯のものでありません。人を愛することは即ち自分を愛することなのですからこの心持ちを新しく喚起されるクリスマスは國民にお目出たいといふ結論になるのであります。ホテルは毎年二十四、二十五の兩日儀禮的にクリスマスを催します。

然しその内容は宗教儀禮のそれとはおのづから異つてをります。それは最初に申あげたとほりですが、それにしても、敬神の精神（クリスマススピリット）を鼓吹する點においては何の違ひもありません。

朝鮮ホテルのクリスマス

クリスマスツリーの壁よい樹蔭にさまざまの玩具や『サンタクロース』の爺さんや、金銀のモールがつり下げられて燦然とした光輝を放つて居るかと思ふと、一方にはスカンヂナビヤの物語りで知られた常生木の緑が壁や天井にかゝつて居る處は丁度此の樣であります。正面階段に掲げられました片田舍のクリスマスの景色を見渡すかぎり雪に埋まれた山奥、草も木も冬枯の中に常盤木と柊の緑、柊の實の鮮かな色が飾もなくカラリと

晴れ渡つたあきらかな空氣、ピリ／＼と冷たい血の流れを新たな空氣、都會に遠い鄕邸に醸る樣な天氣、都會に遠い鄕邸にもサンタクロースの訪れや和なクリスマス氣分を現しております大食堂ではクリスマス特有の華やかに喜ばしい裝いが目も眩むばかりに気入りに施されてクリスマスを樂しむ人々をお待ちします正面にはシャンデリヤに輝く一大舞踏場が飾られて皆ますそこに陣つて居る人達の上に如何に歡樂と幸福に充ちた聖光の輝き渡つて居ろことでせう

このはなやかな雰圍氣の中で多の夜永を、豆電燈に照映るツリーや燦んでエキゾチックな裝飾にその身をひたし、近親、朋友、戀妨、男女一緒に席を倶にしクリスマス料理の數々、七面鳥だとか、プッデイングを滿喫し、興も深々する妙な音樂、色とり／＼のプレゼントの玩具等で飾られたツリーを繞つて、無邪氣な子供と共に大人も童心に復り、眠つたり踊たりすることは、愛と美の世界をつくる眞實のクリスマスの福音でありませう。それと、同時に又年の終りを有意義に閉ぢる歳暮の高興でありますす（完）

JODK プログラム

十二月廿八日（金曜日）

午後〇、三〇　氣象概況、各地天氣概況

同〇、四〇　**おさらひの時間**（算術）　野澤二郎
國語のおさらひは甲斐先生が奇數日に、今日のおさらひは算術で野澤先生が此のお休み中偶數日に丁寧にさらへて下さいます鉛筆と紙の用意をして此の一時間足らずの間を一心不亂に勉強しませう。

同一、三〇　**家庭講座**『お正月の生花』（二）　柴田公芳齋元園
お正月の御仕度の中でお餅も御飯詰の用意も出來ましたね愈々床間のお飾りですお目出度ひお正月の床飾りとしての生花を今明二日柴田さんがお話し下さいます

同二、〇〇　ニュース

同六、〇〇　**童話**『犬神樣』　櫻井小學校　鬼塚弘兆
鬼塚先生の今夜のお話しは犬神樣の由來で昔或る所で日照りが續いて大變水に不自由した時池の水を田に合せてみましたがその池の主の龍が邪魔をするのを勇敢な犬があつてその龍を退治したと云ふ筋

六、三〇　正派薩摩琵琶『俊寛』　堀切正風
喜多流謠曲素謠　一、三井寺　二、黒塚　呉　忠藏
講談　大岡政談『三人一兩損』　東京　邑井貞吉
貞吉師獨城中なので今夜は大岡政談中最も有名な名判決三人一兩損を一席先般お馴染みの名講談を今夜は悠つくり聞きませう

同八、一五　ニュース

同八、三〇　歌詞獨吟　許春桃
朝鮮音律數種　玄琴　趙萃存　洋琴　金相淳　短簫　趙東奭　奚琴　池龍九

同九、三〇　時報、氣象概況、翌日プログラム發表

妖鬼流血錄【117】

長谷川伸作　木村哲二畫

再び現はれた寶物（3）

『御免よ……』

伊勢屋の納簾をくゞると、蟷螂の喜助は凄い一瞥を二番番頭に與へる。

伊勢屋の番頭も小僧も、たつた今喜助の部で演じられた活劇を、納簾の蔭から見物してゐたのだから喜助の何者なるかを知つてゐる。下手を應酬つけば、早速蟷螂がするすると繰出す紐を知つてゐる。寸鐵の下からチラリと見える十手の先も、好い氣もちではない。

『いらつしやいまし。親分さん何ぞ御用で……』

『何ちやアねえンダ。梟硯と印籠の一件よ……』

喜助は勿論、この二品がこの店にあることを知つてゐるわけではない。ただ、かう訊いただけだ。しかし、番頭の方では、喜助がテッキリ知つてゐるものと思ひ込んだ。といふのが、仲間の才藏が二品の寶物を受け取つて出たものと思ひ込んで縄を掛けたところが、二品は受取つて來ないといふ報告が成り立つて、才藏は釋放されたものと思つてゐるのだ。だから、二番番頭の返事は頗る穏かだつた。

『どうもお役柄御苦勞樣で……實はその、あの二品は手前共に入れ質になつてゐるやうにも存じますンですが……』

この返事は、喜助に取つては、云ひやうのない掘りものだ。

『存じますンですが？……てアな譯やねえか、俺らの方にやア確な調べがついてゐてやつて來たンだ。さア直出してくンな』

喜助から云つたもの、肚の中では或ひは既にあの二品を仲間に渡してしまつたのではないかと心配してゐる。

ところが、番頭の方は案外正直者だ。

『へえ、何でございます。その……、實はその、入れ質になつては居りますのでございますが、大番頭も主人も留守でございますので、藏ひ場所がわかりませンので……』

『占めたツ……』と喜助は心中で叫んだものだ。

『おい番頭、冗談も休み／＼云ひねえよ、大番頭が留守の間に、質物の藏ひ場所が解らなかつたひにやア、商賣が出來めえ。下手に匿したてをしやアがるとふン縛るぞ……』

才藏の釋放を余儀なくさせられた喜助は、手傳つて、喜助強面だ。

『申しわけがございませぬ……。大番頭もおつき近所に行つて居りますンですから呼びにやりますで……』

二番番頭平蜘蛛の形。

やがて大番頭が迎への小僧に連れられて慌てゝ歸つて來る。寶物二品は、喜助の前へ並べられた。

『番頭さん、この品物は何處のどういふ奴から受けたンだね』

蟷螂の喜助、始めて見る結構な品に感嘆しながら訊く。

『へえ、こりやア六藏と申す、駒形の客人から受けましたンで……』

『いくらで……』

『一貫目でございます……』

『さうか、こりやア仔細のある品だ……俺らア丸屋町の喜助といふものだ。預かつていくぜ……』

喜助、寶物二品を懐へ入れて思はざる成功を喜びながら質屋を出る。

入れ違ひに、仲間の才藏、息を切つて伊勢屋へ飛び込んだ。

『ば、番頭さん、梟硯と印籠は……』

『たつた今、丸屋町の喜助とかいふ親分に渡しました……。さつきお前さんをふン縛つたあの……』

二番番頭の返辭を半分聞いて飛び出した才藏、前方を見ると、喜助が急ぎ足でゆく。

才藏右の小指を口へ突ツ込むとピーといふ器用な口笛。同時に、バラ／＼と一隊の武士が驅けて來た。

『あ、あの野郎なンで、しかも御寶物を持つてるさうで……』

才藏が武士たちにいふと、

『それツ……』

とばかり、武士の一隊、忽ちに喜助を取り圍んだ。

この武士の一隊、實は、[illegible]越前守下屋敷の若侍の一隊だ。中に蜂須賀左衛門も交つてゐる。

才藏、急急の報命、下屋敷の若侍共を頼んで來たのだ。

歳末年始の御贈答品は寫眞機に限ります
寫眞機は
リリーカメラ
パールカメラ
アイデアカメラ
パーレットカメラ
（カタログ進呈）
小西六大阪支店
大阪長堀橋南詰　本店東京本町

本欄特別廣告取扱　大阪高麗橋五丁目　昭和廣告社

有名婦人藥
知らぬ御方がまだありますか
美神丸は廣島で生れて
大阪市に進出し他の追從を許さぬ絶對的實に婦人病の救濟に不思議の神藥と稱せらるゝに至りました此の郷土の名藥をさらに其の誇りと致して御同性の方々に知らせて下さい
美神丸は七ヶ年間研究を重ねたる婦人病の原因に使用して究明し目的を達します

コシケが止まり夫婦仲の良くなる名藥
さして發明したる藥劑にて處女にも「コシケあれば」安全にて人の知らるゝ憂ひなく治療の目的を達します
主婦之友・婦人世界
婦女界・婦人倶樂部
各婦人雜誌に掲載
コシケ止め大評判の名藥
美神丸本舖　合資會社　宮内善進堂
大阪市東區南久寶寺町（堺筋）　電話船場三四五九番　振替大阪八三九五五番
特約店募集　御希望の方はすぐ本舖宛御申込下さい

高木式特許ムシ釜
（締付ボールトナシ）

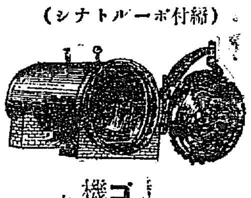

能率增進
締付ボールト破損ノ憂ナシ
ゴム機械製作專門
高木鐵工所
大阪市港區北泉尾町一丁目　電話櫻川一九三八番

ラヂオに
朝日乾電池
最良の聽取は優良品から
新版全國綜合放送時間表　御申越次第送呈
製造元　松本乾電池製造所
代理店　京城本町四丁目　河浪商會　京城府長谷川町　上田寫眞機店

赤津博士効能證明

眞に色白く美しくなる

どんなに色の黒い方、赤黒い方、荒性の方でも、一度つければ、すぐから効果がわかり、愛用の一度毎に目立つて色白く、キメをこまかにし、見違へるやうに美しくなるといはれる大評判の『ウテナ』は、荒れを止め、地肌を美しく護る冬の美白料として特に理想的目下素晴しい人氣で愛用されてをります。

色の黒い方、赤黒い方、首筋の黒い方、垢ぬけせぬ方、荒性の方、ニキビ吹出物のでき易い方、あぶら顔の方、小皺を除いて美しく若返りたい方、すべて色の白くない方は、急いで『ウテナ』をお試し下さい。色の白くない方を、見違へるやうに美しくする『ウテナ』は、美しい方をいよ／＼色白く、限りない魅力に輝く美しさにするので、美しい處女の方々、女學生方、上流婦人界、近代的魅力を望む婦人方、青年紳士方をはじめ、あらゆる方面で熱愛されてをります。輝く美しい幸福を迎へられますやう、正月にも、お化粧にも專賣特許『ウテナ』を愛用して下さい。どうぞ、急いで御試用願ひます。……

『ウテナ』愛用者に水谷八重子嬢が署名入寫眞を贈呈します。

專賣特許『ウテナ』愛用者の證として『ウテナ』の箱の中に同封してある用法書から、マッサージしてゐる婦人の繪を切取り長さ五寸巾二寸位の丈夫な白紙にはりつけて、餘白に住所氏名及びこの新聞の名を明記でハッキリ書入れ、普通の手紙のやうにして―東京本郷區本郷二の十三ウテナ本舖廣告部―へお送り下さい。水谷八重子嬢が自分の名を書入れたブロマイド一等十八金側腕卷時計以下空籤無しの大景品大福引に加はることができます。詳しい規定は本紙及び各婦人雜誌で發表しましたから御注意下さい。締切は昭和四年三月十日ですが、なるべく早くお申込下さいませ。

專賣特許『ウテナ』は全國の大百貨店、有名小間物化粧品店、有名藥店にあります。もし御近所の店に無き時は東京市本郷區本郷二の十三ウテナ本舖（振替東京二九一〇三番）へ御注文下さい。定價一圓、二圓、三圓、送料十八錢です。

京城永樂町二丁目
入院隨意　酒井婦人病院
電話一三〇三番　一八番
酒井一郎

優秀毛糸　ハミルトン　三越

驚クベキ産卵ト育雛成績
T印　粉末完全配合飼料
東洋畜産興業株式會社
京城府義州通二丁目　電話本局一二七七

年末割引大賣出し
（十二月十日より三十一日迄）
福迎
京城本町五丁目　難波酒造場　電話本局一四六一番
京城義州通一丁目　同販賣所　電話光門一一四五番

高尚な贈物には　**クラブ化粧品詰合函**

萬人向の御進物に
カテイ石鹸と
クラブ石鹸

贈つて滿足
貰つて重寶な
カテイ石鹸とクラブ化粧品詰合函

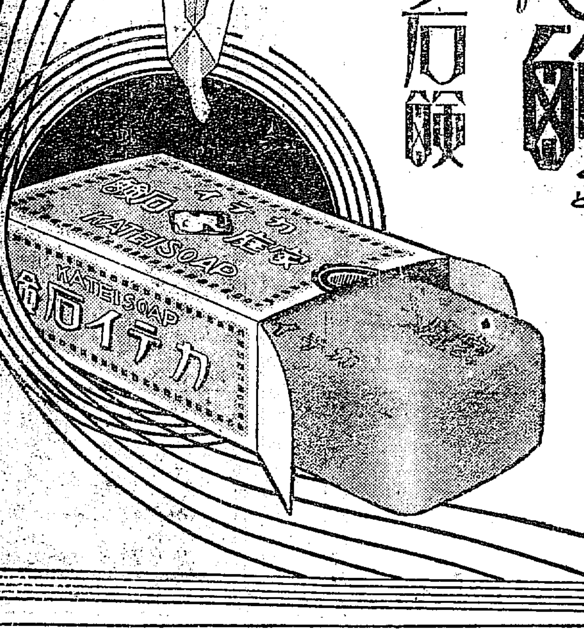

カテイ石鹸　三個入一圓五十錢　半打入二圓十錢
クラブ石鹸（新形）　三個入六十錢　半打一圓二十錢
クラブ化粧品詰合函　一圓八十錢以上各種六圓迄

昭和三年 財界の足取（廿一）

五月

一日 金組聯合會、長期五厘短期三厘利下げ▲京取仲買人組合會員組織取引所出願
九日 不良水利組救濟策決定▲對支問題紛糾對米爲替七十ドル突破
十日 日銀特融打切らる總額六億八千七百萬圓▲京取の取引所鮮米格付改正鮮米廿錢上
十五日 仁川鮮質問題正式會合
十八日 鮮銀券一億大台割れ
廿五日 慶南、大邱銀行合併決定
廿六日 鮮內私鐵借款社債發行認可さる▲東電外債一億二千萬下ル成立
廿七日 第二回全鮮銀行大會開催
廿九日 預資金日歩二錢二厘と三厘下げ

六月

七日 生糸新安値横濱現物一千二百四十圓、六年來の新記錄
九日 神田銀行新規取引停止さる▲大阪電燈澤社長辭任、後任に笹田氏就任
十三日 井上日銀總裁辭任土方氏昇格、深井氏副總裁に就任
十六日 金組聯合會中央會設置に決定
廿日 鮮滿直通航路開始
廿九日 三十日まで全鮮工業者大會開催

七月

一日 八千代生命堤清之氏社長となる▲上半期貿易入超二億三千四百萬圓と發表さる
十日 私鐵社債借款新募集實施さる　上旬貿易二百四十萬圓の出超に轉換す▲朝鮮火災七分と一分増配に決す
十二日 京電、水原電氣を買收す
十四日 殖銀一分増配九分に復活す
十七日 朝鐵黄海線に始めて汽動車開通
廿日 新義州電氣問題紛糾す
廿二日 中旬迄の鮮米移出六百二十萬石と前年記錄を破る
廿三日 銀行土曜半休問題、全商議反對決議す
廿七日 對米爲替四十五ドル二分
廿九日 一大正十五年三月以來の新安値

八月

▲辰馬鮮航合加入拒絕す
一日 京電一圓二分の値下發表す▲新電料料解決▲外米輸入制限八月末日を十二月末日まで延期決定
三日 鮮銀整理發表百六名に達す
五日 鮮銀本據京城還元に決定
九日 日銀鮮內限發規定成立す
十二日 滿洲金融會社生る▲ナショナル生絲取引所立會開始
十五日 新米忠南米初移出
十八日 京濱地方への鮮米移出百萬石突破
十八日 神田銀行破産宣告さる
廿日 日貨排斥喪失、三井物産福州、仙頭出張所閉鎖▲咸岩浦から茂山に至る國境拓殖鐵道許可決定
廿三日 海上保險プール鮮米保險料一割値上

歲末金融界 朝鮮券小縮み

歲末の金融市場はいよいよ繁忙期に入り鮮銀の歲末貸出は漸次盛んとなつて來た、かくて各銀行の貸出し旺盛し、各銀の鮮銀に對する借預金が引出され、反對に鮮銀券の増加を見るに至つた然し今年は例年に比べて金融緩漫のため各銀行共手許が潤澤なので資金難の心配はないらしいが、歲末も數日に近づいてきたのでこれからが歲末金融期の繁忙期に入るものとみられる、かくて廿七日は手形交換高が前日に引續き四百萬圓臺に増加し歲末取引繁忙を示して來たが、今後も増大するものと觀測されてゐる。なほ鮮銀券の需要は各銀行の鮮銀預金引出し、取引の増加で廿四日一億三千五百萬圓臺に上のせたが、廿六日は二十三萬圓の減縮し、これは注目すべき現象と見られてゐる

朝鮮航路は採算難 內地は運賃昻騰乍ら 朝鮮は引上困難で

歲末の海運界は昨歲末にくらべて頗る閑散を示し、各汽船會社では配船を減じてこれに備へてゐるが、それでも各船の瓦荷は依然閑散でしかも朝鮮は割安な運賃なので各船會社は採算に苦しんでゐる。即ち例年今頃は內地海運界が閑散で、も朝鮮の海運界は米穀積出期で繁忙なのであるが、今年は凶作の米安で積荷が少い處へ、內地海運界は近年稀なる繁忙を示し近海航路は石炭の輸送盛況を呈してゐるため、運賃の騰貴たる勢昻騰してゐる、これに對し鮮米運賃は十月以來、仁川、群山、木浦から阪神間大十二圓五十錢で釣取りに從事し、內地商に反し朝鮮は船腹料から採算すると十圓方位つてゐる狀態でシカモ引上げ難にある、從つて內地の運賃高を睨めて朝鮮方面就航の各船會社では困惑の姿である

糖價昻騰事情 釣上策が奏効

糖業界なので砂糖の高値を示してゐた砂糖は二十六日以來昻騰に轉じ、廿七日臺灣製糖出張所への入電によれば廿七日臺灣糖東京市中は二十一圓五十錢、大阪市中は二十一圓四十錢と前日より一二十錢高、最近の安値より六、九十錢方の回復を示した、これは分蜜糖協定が一致したのと、糖業聯合會が臨時總會を開いて需給調節を協議して來たなど糖材料の出現を見た爲である、この結果廿七日京城市中臺糖相場は二十圓五十錢と二十錢方の回復を見るに至つた

檢查標米改正 兩日中に認可

三年産米の各道檢査標準は（一）忠南の三四等米の減等當實を多少

賣行良好で 十一月着炭激增

歲末接近と共に石炭の賣行きは漸く活況を呈して來たが、鐵道局の調査による十一月中の出廻りも本年は歲鏡驟の金額のため昨年に比し非常に増加した即ち鐵道局調查十一月中の着炭總數は二萬二千八百八十トンで前月に比すれば六千二百余トン、前年同期に比すれば三千余トンの増加でこの內譯は左の通りとなつてゐる（單位トン）

移入炭、撫順炭六九九〇▲仁川（內地炭）五三六九▲無煙炭、奧林二六▲同江八三三▲勝湖里六七六▲岐陽一三〇▲寺洞二六▲平壤三二三▲有煙炭、鳳山一〇九二▲萬城二三四▲歲興二〇〇二▲生氣嶺七五四▲官亭五四▲古川一九〇▲明川二五▲松林二二二▲梧洞六〇〇▲榛峴、寺洞三二八八▲盛德里二四九▲鐵二浦一八〇▲岐陽四三　假峴、鐵二浦一三六

年明け早々に 運輸委員會の設置に努める

運送合同問題は合同準備委員の相談相手となるべき荷主側の全鮮的代表機關がまだ設置されぬので協議を開く段取にまで進んでゐない。しかし合同準備委員のみならず鐵道當局の荷主代表機關設置の希望は大なるものもあり、鐵道、荷主および運送業者の三者より成る運輸委員會を設けて小運送合同問題にとどまらず運輸全般に關する協議會設置の必要を感じて居る有樣である、從つて年が明けると共に鐵道當局は可成り積極的に運輸委員會の實現に努力する模樣である

鮮米の輸移出入狀況 と外米輸入高

税務課調查、十二月中旬に於ける朝鮮米の輸移出高は二十九萬五百八十四石で前年同月に比し二十三萬四千九百三十三石の激減を示した、月初からの累計は百三十三萬四千二百二十一石で前年同期に比し三十八萬九千四百八十四石の減少である、次に十一月下旬の外米の輸移入高は九千二百十二石、累計四萬六千百四十一石で前年同期に比し三萬六百六十石の増加を示し、粟の輸入高は三萬二千六百七十五石、累計八萬二千五百八十石で前年同期に比し二萬五千九百八十二石の増加を示した

實棉糸布需給

昭和二年中に於ける朝鮮內の實棉、棉糸、綿布の生產、輸移入超過、鮮內消費高は左の通りである

	生產	輸移入超過	鮮內消費
實棉	[illegible]千斤	[illegible]千斤	[illegible]千斤
棉糸	一二五	九、五五五	[illegible]
綿布	一、一一三	[illegible]	[illegible]

今年の米は質が良い 旱害で出廻りは尠い

慶北道では本年度は五十數年目の大旱害に米作約七十萬石の減收であつたが、その質は頗る良好で、これについて穀物檢查所長成田氏は語る

出廻りは十日頃までは頗る盛況であつたが十日以後は減切り減つてしまつた。何しろ道內七十萬石の減收といふのだからそのためである事は勿論であるが又一面では値段の關係上賣り惜みをしてゐるのではあるまいかとも思はれる。最も出廻りの良い郡は尚州と星州で次が大邱である、だが質から言へば本年は品質概ね優良で昨年は殆ど四等米のみでおつたに比して本年は二、三等米が多く二等米が四等米より遙かに多い有樣である（大邱）

歲末の商況と金融 京城商議調查

商況 歲末に入り米は高値待ちの賣り惜しみと漢江結氷により出廻り減く、大豆は內地入注相當あるに拘らず出廻り渠は滿洲産地の豐收に依つて氣配軟調の上、古米の成分物に押されて人氣なく取引閑散をつげ綿糸布に在りては三品は安保合の上當地は問屋筋荷圍えの爲め處分急ぎに內地の逆潮にあるが需要氣運の爲め荷動き閑散である即ち商況概して不振の狀況にあるが一方市中一般の商品界は御大典後の反動として一時閑散、併し歲々年末切迫に伴れて雜貨用品として諸品の賣行よく殊に昨今の喫氣に入用多く出廻り踏つてゐる

金融 歲末接近につれて市中資金の需要は殘分の活況を呈し且つ歲末決濟資金の需要は昨年あたりよりは幾分頻繁の傾向あり、勞賃金の需給も大體一巡する豫想であるが、大勢は依然として緩慢を免れず金融は寧ろ低落の氣配を示してゐる、一面一般商取引は不需不急の商貨なる取引をなしつゝある結果、少れが決濟も、歲末圓滑に行はれ、從つて年內の推移は今の處極めて平穩無事に越年するものと見なされてゐる

雜貨等の必需品を初め昨年に比し二、三割方の賣行を増してゐる、而して財界の不況と共に數年來の傾向として一般商人側は與感仕入より買掛仕入に、又消費者側は（一）百貨店への集中（二）商品券の利用增加（三）實用品へ轉換するの氣勢が本年は殊に著るしい樣である

東拓收納好成績

東拓本年度の各米取納は鮮內各支店を通じ約九割七分を越り年內完了の見込である同收納狀況は前年より非常に順調で收納高は前年より一割減の二十八九萬石は確實であると

价川鐵道三分配

价川鐵道昭和三年下期定時總會は二十六日東京に於て無事終了、年三分の配當案を可決した

京城窯業無配

京城窯業二十六日定時總會で今期利益金處分案を協議した結果、無配とし九千八百二十七圓を後期へ繰越した

◎商況◎

石炭市況見直す

今年は例年に比し殊のほか暖かかつた爲石炭の賣れ行き緩漫で、貯炭所は何れも滿腹の狀態であつたが、最近嚴寒が襲つて來たため賣れ行き漸く増加し目下毎日五百トン平均の荷捌けを見つゝある狀態である。內地炭は今冬京城方面の需要が案外少かつたため、仁川の在荷は約一萬トン餘と見られてゐるが昨今漸く賣行き活潑となりかけてゐる模樣である

海外砂糖市況

キューバ實糖		二弗一六分の三	
ジャワ糖	十二、一月限	休會	
倫敦糖	同	同	

大阪市中外棉唱へ

			前日比較
ストリクトミドリング	十二、一月積	[illegible]	不變
ブローチ	同	[illegible]	不變
ベンゴール	同	[illegible]	不變

綿布保合

當地現物界は連日米の生地、綿布の品監に稍一服の狀態にて、三エーの一圓方の安を見た他は保合の狀態であつた

株式（廿七日）

京取短期

銘柄	寄付	大引	高値	安値
京取前				
京取後				
鐘新前				
鐘新後				
大新前				
大新後				
久原前				
久原後				
東新前				
東新後				
仁取前				
仁取後				
同新前				
同新後				
安取前				
安取後				
朝紡前				
朝紡後				
鮮鐵前				
鮮鐵後				
金剛前				
金剛後				

東京現株

銘柄	前日	本日
株式 安田	一三〇	一三二
新株 同	一二七	一二六
鐘紡 東京	二一〇	二一二
新株 同	[illegible]	[illegible]
新株 富士紡	[illegible]	[illegible]
新拓 日石	[illegible]	[illegible]
取 瀛毛	[illegible]	[illegible]

穗落

▲總會の延期は當然だ▲總督府の定期評議會を閉じて行ふ問題の中央物價調節委員の內容を調査することになつた▲總會の延期は當然だ、▲總會だといはく會社側は乘取運動だと騷ぐ、▲識者は笑ふ、瀕死に陷つた會社を乘取らうとする患者もあるまい▲ありとすれば馬鹿々々しい限り沙汰の限りでない▲土地掘下げをして株主に呼びかけて會社に株主を釣つてゐた重役▲釣られてみた株主▲遂にこゝに到つては必然の成行きだと……これは或る處での話をそのまゝ▲和氣中央物産取締役、會社に金はなし、その日の泥くの浚濟は個人の金ですまして了つてゐる、何時不渡りが出るか判らぬといふ、▲こうなつたのは、今更の事ではあるまい、三年前から判りきつた話▲內情をきく程氣の毒な狀態だしい

海外經濟電報

倫敦銀塊	二十六ペンス十六分の五
紐育銀塊	五十七弗二分一
英米爲替	四弗八五仙一六分
對米爲替	四十五弗一六分一五
米棉	十錢安
印棉	休會
スチール株	一五六弗八分一
アナゴンダ株	一一〇弗二分一

取引停止

▲古市町一七 大西今太郎 不詳▲授恩洞六八 申慎 不詳▲苑洞一九九 金彰淡 不詳▲公平洞 林仁相

鮮銀帳尻（廿六日）（單位千圓）

		比前日增減
發行高	[illegible]	減 [illegible]
正貨準備	[illegible]	減 [illegible]
保證準備	[illegible]	減 [illegible]

日銀帳尻（廿六日）

發行高	[illegible]	增 [illegible]
正貨準備	一、〇八六、[illegible]	增 [illegible]
限外發行	[illegible]	增 [illegible]
貸出高	[illegible]	增 [illegible]

東京コール（廿七日）

翌日拂	一錢一厘乃至一錢三厘
無條件	一錢三厘乃至一錢四厘
普通	一錢三厘乃至一錢四厘

對外爲替（鮮銀建値）廿七日

倫敦	一志一〇片一六分一
紐育	四五弗八分一
上海	七五兩八分一

▲京城取引所會員▲岡山二二二一▲長谷一二二三二▲飯島一二三▲遠藤一二二三▲世樂島九三▲花館一三三▲飛犬一一二五▲世樂島九、三三五▲月〇一二〇〇▲劉宰國一一、三〇▲金剛一一、〇▲金剛山九、四〇▲椎一、二三四▲竹八四▲扇四二四七▲双女二二五

株式

買方根氣盡きて 東新遂に崩る 大勢は益々險惡

前場 昨二十六日後場暴落の機先、今朝も阪地の續落を移して形勢益々惡化し東新は遂に六十圓臺割れの百五十九圓八十錢と下放れに寄付き、アト阪地のヂリ安を入れ當所は本年中の最低百五十八圓五十錢まで出現した、併し際は阪地の小締りに小戾しはしたが結局硬派の總崩れとなつたかくて昨後場に比し京取十錢安大新四十錢安であつた東新一圓八十錢安であつた

後場 一派の投物を呼び東新は遂に本年中の新安値に崩落した、何分大納會を目前に控へてゐることとて一般に手詰めたい處なので投出すのも止むを得ない、此處に於て當所も硬派の投げ物と軟派の利喰等出現して大混戰を演じた、かくの如くなので今後共如何に變化するか判らず一般は目先に對し悲觀して納會も愈々明日に切迫してゐる對策に氣迷ひの姿を見た、併し大勢を觀じるかそれによつては案外な相場を現はすかも判らぬと見る向もあつた

投物絶えず 續落す 目先益々不安

後場 前場暴落の機先、後場は阪地の相場好アト詰かず又後下押し步調を演じたので當所の投物は益々盛み東新は遂に百六十八圓を落に暴落した、かくて昨後場に比し京取十錢安大新六十錢安であつた東新二圓四十錢

金解禁後は大勢益々險惡

硬派の期待せし金融相場御大典は年末相場も財界の不況や金解禁問題等に禍され遂に新出現も不能となり相場は却つて崩落し昨後場百五十錢と本年中の新安値を現した即ち七月の東新百九十四圓六十錢の大天井を金融緩漫並に御大典相場とすれば今後の金融緩漫日あへて恐れるに足らず却つて來年の金解禁後に於ける影響は大であつて東新の百二、三十圓臺以下を出現するかも知れぬとも見られ大勢は益々險惡の狀態であつた

年末の接近 煤掃ひ相場出現

過日來硬派の攻擊に對し頑強に對抗してゐた硬派も年末の接近と惡材料に禍され遂に持ち耐へられず昨後場から小口筋の投物をよび東新は宮川一派の總投げで硬派は益々崩落をつけて急落となりそれに硬派の追擊も加はり遂に大暴落の浮目を出現した、かくの如くなのでアト一日の大納會を控へて此邊まで下押すものとも見られてゐるが、何分硬派は過日來殺物らしい殺物は無く却つて買拾つてゐた有樣なのでその玉も未だ數千萬株に達してゐるからこの玉が半分でも處分されなければ垢拔け相場の出現も困難であり、從つて目先は益々暗雲に迷ふと言ふ狀態であつた、要するに今朝の經濟は年末の煤掃ひ相場の出現を見た譯である

大納會を控へ 硬派の態度注目

今朝にかけ東京を根據として宮川

懸賞募集

新年初相場豫想 初立會（一月四日）

京取株　短期取引前場寄付値段
仁川期米　前場三月限寄付値段

右豫想を左記要項に依つて募集します

賞品　一等　金側懷中時計　二人
　　　二等　金卷繪硯箱　四人
　　　三等　エバーシャープ　十人

各題を通じ十六名を限り贈呈します、適中者なき時は最も近似のものより順位等級を定めます。適中多數の場合は抽籤を以つて定め適中者なき時は最も

締切　昭和四年一月二日本社着分まで
發表　昭和四年一月七日
宛名　住所氏名を明記して「京城日報經濟部」宛のこと

注意　葉書に一人一枚一題限りとす（兩題を葉書一枚に連記は無効）

京城日報社

新安値の出現で 京取益々悲觀

前場 一派の投げで、京取取引も一時休止狀態となりもう小口の買玉に過ぎなかつたが、昨日の後場の安値を又復下落した、この間新田、正崎の賣合せに對し金秀、松山良く買拾ひ第三次の京取新安値を現した感があつた、かくの如くなるも一般に新安値には買向つてゐるが、目先財界不況の現狀では明春早々か好轉に向ふか否かは甚だ疑問とされてゐた

代引變化甚し 東新日步七錢上

硬派の頑強によつて相場も低落を支へられてゐたが、年末の接近と惡材料が祟はつてゐるので持ち切れず遂に宮川一派の投となり買方總崩れの狀態となつた、かくの如くなので內地方面の指值物も陸分けされて今朝は代引尻も大分増加した、即ち京取は一千五百五十枚と九十枚を増加せる大新は百九十二百四十枚を增加せる東新は三百五十に於て三十三錢と一錢五厘方引下げられ代引尻は一千〇九十枚と三百八十枚を減少した、併し東新は日歩五十六錢と七錢方引上げられ代引尻も一千〇二十枚と五百二十枚を激增した

投げと利喰で 商內益々賑ふ

連日來弱氣配を呈し稍もすれば下向き歩調を辿つてゐたが、硬派の買支へによつて低落を免れてみた

然るに今朝は宮川一派の總投げによつて形勢益々惡化し遂に暴落となつた、此處に於て當所の硬派も持ち耐へず大手を筆頭に投物も出現して同軟派の利喰物も現はれ一大混戰を演じた、そのうち目立つたものを上ぐれば東新に對し松山の投げを筆頭に小口物、田中商の投げの買玉のみ、一般の賣物があつたかくて昨後場の出來高九〇枚に對し今朝は京取三五〇、新一四〇大新一、三〇、新一二三九〇合計二〇枚であつた、このうち五〇枚以上の手口左の如し

株式 京取市場仲買 京城明治町二ノ八七 京城證券株式會社 社長 南源兵衞 現株公債債券

今日の手口

京取　賣方新田一六〇　田中友一〇〇　正崎五〇▲買方金秀一四〇　田中友一〇〇　松山一〇〇
朝紡　松山パイカイ二四〇
大新　賣方金龍五〇▲買方松山九
東新　賣方松山四〇〇　正〇〇二三〇
京證　〇〇田中道一〇〇　新田九〇　白井八〇〇　大林五〇〇　市川五〇〇▲買方田中商四五〇〇　正〇〇三〇〇　松一〇〇　大林一〇〇　金田一〇〇　白井七〇〇　市川五〇〇

本玉 二十七日前場に於ける百枚以上の建玉左の如し

京取　賣方新田五一〇〇　京證四一〇〇　古川一五〇〇▲買方金秀一〇〇六〇〇　松山五一〇〇　成清四一〇〇　洪股二〇〇　田中友一六〇〇　大林一一〇〇
安取　賣方小口▲買方松山一七〇〇
大新　賣方京證一四〇〇　洪股一二〇〇▲買方松山四二〇〇　田中道三六〇〇　白井二六〇〇　正崎二〇〇　中友一〇〇
東新　賣方京證一二七〇〇　正崎一七〇〇　市川一五〇〇▲買方田中商八三〇〇　金龍四九〇〇　白栄二二〇〇　松山七〇〇〇　成清一七〇〇　市川一七〇〇　白井一二〇〇　正崎一一〇〇　田中友一〇〇

期米（廿七日）

◎大豆◎ 大豆全部出來不申

◎正米◎ 正米高の原因

正米は一時の安値より何れも五、六十錢高なるが、內地との取引は依然折はず且地場の商人が平年の兼みとして先約せし品の當埋めと思

公設市場の精米五厘引上げ

府內公設市場の精米賣出値段は精米組合小賣値段より一キロに付五厘方安であつたが、其後材料も昂騰したので廿六日より一キロに付き五厘方引上げ精米組合小賣値と同値となしこれを實施した

人氣が回り賣から盛んに手拾買をなし運び入なせし結果であると

京城正米

新地地場共に矢張り先高觀念で、値頃は目立つた賣物なく、それとて買需筋は徐々年末も押迫つたので來年持越しは避ける方針ながら差當りの當に追はれて買進み出來は十錢方高値であつた㊀三等二十六圓二十錢四等二十五圓四十錢中米二十三圓十錢一等白米二十六圓二十錢精米組合特等白米百キロ十三圓十五錢▲內地産白米二十五圓七十錢は聯絡の上、の賣みあつて更に強硬氣配の上物七錢五厘中物七錢三厘下物七

仁川正米

㊀同三等四等二十六圓八十錢二等二十五圓八十錢中米二十四圓四十錢▲白米二十四圓四十錢四等二十四圓七十錢石抜米三等二十六圓八十錢四等二十四圓、三十錢▲精米組合一十錢▲改良物七錢五厘物七錢、上物七錢▲印二十七圓九十錢中米二十八圓十錢を唱へてゐるが、在地出廻り漸に付れも手堅き狀を呈した

仁川穀物出入（廿六日）

		到着		
米	（俵）	二三九八		
同	（叺）	二八三七		
白米	（叺）	七三七二		
玄米	（叺）	七四五		
大豆	（叺）	四一八〇		
搬出				
白米	（叺）	一三七五		
同	（叺）	一六五〇		
玄米	（叺）	五五二		
大豆	（叺）	九五八		

群山廻米報 二十七日

天候不良乍ら出廻りあり本日も一萬五千餘叺の入津があつた

船便	玄米	六、六二〇叺
	籾	六〇俵
汽車便	玄米	七、八九叺
	籾	六四俵
牛車便	玄米	一、二〇叺
	籾	七叺
合計	玄米	一五、四一八叺
	籾	九六俵

（株）現株屋デ御座ヰマス 古キ經驗ト 定評アル 確實迅速ノ ベニマゴ現株店 本店 釜山府本町二ノ七 出張所 京城明治町一ノ九四 長電話本局一五〇番（金）

京城手形交換高 廿七日

枚數	七、〇一九枚
金額	四、三六一、三二三圓

市中相場

丸キ四等新米	二五圓七〇
白米御値（百瓩）	一九圓五〇
仁川一等白米	二七圓九〇

後藤半四郎（82） 義人俠勇實錄

桃川如燕口演　野口紅厓畫

三田彌四郎の恐君は、雷が余程嫌ひと見えて耳を押へ顏色をかへてふるへてゐる。それを見て半四郎が半『イヤ御妻女、その桶の中に入つてゐなさい、拙者がこつちへ持つて來て上げる』女『先生、ようございますか』半『よろしい。おとなしくその桶の中にゐなさい、外に出てはいかん』要君を掴へ風呂桶の中へ入れたまゝ、桶の方を持つてズーッと押立てると彌に持つて來た半『これでよからう』といつたが、これを見て彌四郎がびつくりした、あふれるほど湯の入つてゐる桶に人間を入れたまゝ縁側まで持つて來た。それで重いといふやうな顏もしない。これ程力のある人はなからうと舌を卷いた。さアこれが家中の評判になつて後藤先生は剛力である、その上一刀流の劍術の達人、氣性もよろし、珍しい人物だと彌四郎が

す、膝骨が折れたものでございませう』源『あばらが折れたらば舛兵衞獅子になれ、そんなことで一人前の武藝は覺えることはならぬ、もう一本まゐれ』門『どうぞ今日はこれにてお許し下さい』源『甚い奴だな、コレそこにゐる田口、さア稽古してやる、しつかりまゐれ。お前だア、それお胴だア……ピシリ／＼と打つてドーンと突く、道場の板目にバタリとぶつかつて門『まゐつたア……どうもひどい稽古をなさいますな』源『もう一本まゐれナニこれで勘辨を願ひたいと、弱い奴だそんな事で劍術が出來ろか。さアもう一本、痛い所へ行くぞ』門『まゐつた……』すぐにまゐつてしまふ。そこでたまりかねて何とかしてやはらかい稽古を受けたいものと、翌日道場へ來ると門『先生お早うございます』源『コレは田口か、さア稽古をし

てやらう』田『今日はちと私用でございまして稽古は一日休みますつきましては、九段下に松川家と申す小料理が出來ましたさうで、それは京都風の結構なお料理をこしらへますのが、大層繁昌しております。御稽古下さるその御禮と申しては何でございますが一口先生に獻じたいと存じましてお供致しまする』源『イヤそんな心配をして貰つては困る、拙者はお／＼かへぬ、かならずそんなことはなさらぬやうにこれはお斷りを申す』と、ぬいひながら着物を着替へて源『その松川家といふのはどこでござる』田『もよつとお出で下さいまし。ご案內仕ります』源『どうも恐縮だナ、折角のご厚意を無にも致すも心苦しい。では同道致さうかな』と源『なる程これは頗る好い、京都風の料理は江戶では珍しい、上方で申す摘み物、當地で申す口取、これはとても江戶の料理人ではかうは出來まい。イヤみやげ物まで頂戴しては恐縮であるナ、しかし拙者の家內が好物ゆゑ頂戴してまゐる、イヤかたじけない』

先に立つてほめる。すると此處に足立源五郎といふ者があつた。これは榊原家劍術の指南番で東軍流劍術の先生、半四郎が出入りするやうになつてからは自分の方の門人が段々へつて行く。それを快からず思つてゐた所へ、半四郎の評判がます／＼好くなつて來た。小ざかしの當てがなると、いよ／＼後藤を僧む。後藤があらば出入りを止めてやらうと、それを待つてゐました。この源五郎はまことに僭慢な人物、家老であるとか用頭などの前へ出ると土をなめるばかりに頭を低ばる。所が下の者に向ふと今度をなめるばかりに頭を上げる。上屋敷に仕居があつてそこには道場もあります。御馳走をしないと門人をひどく打ち据ゑて源『さア一本來さつしやい』コレそんな腰で人が斬れるか。どうも悪い太刀筋がある。それがとれなければいかん、お前だア……ピシーりと打つ、何しろ一邪にひでた者がひどく打つのだからたまらない。身體がしびれて目がくらむ、お胴だア……ボーンと打ち、バタリとたほれてしまふ源『どうしたものだ、さア撥り一本……』門『どうぞご勘辨、きな臭いにほひが致しました、それ腦膸が痛みま

京城日報
朝夕刊共十二頁

實業之日本 新年増大號 自己開發號

堅實なる生活の建設は堅實なる自己開發から

斷じて自己を開發せよ―増田社長
自己の開發とは何か―新渡戸博士
出世する人とせぬ人の特質―石黒子爵
生死を突破した私の守本尊―團琢磨
個性の發揮と其工夫―松本博士
自己開發の方法―大島正徳

役員から日銀總裁―土方久徴氏の波瀾重疊の奮闘傳……五十嵐生

△新男爵 佐藤昌介氏奮闘傳―不毛の曠野に文化の花を咲かせた北海道の大恩人……後草生

△大銀行會社 支配人級一百人評

△英國の大富豪家列傳

□幼なじみの伯爵後藤新平君（縣廳の給仕時代から一對の俊才であつた伯子の舊人）……子爵 齋藤實

□東郷元帥に關する我が感激……子爵 小笠原長生

□無一文から五年で輸出界の覇者となつた三青年（神戸旭シルクの首脳者 西村 三橋 村君）

□第一人者と語る（第一人者とは誰か、大地も狭しと闊歩する保險界の巨才）

□日本電力新社長池尾芳藏氏―芳水生

處世と奮闘物語

私が命懸けになつた話
◇血みどろで坂本龍馬演出……澤田正二郎
◇歡喜感激興奮の渦中に……木村八段
◇水面に兩手をのべた時……鶴田選手
◇獻上の屏風を描き奉り……小室翠雲

▲私の體驗した試驗術―馬場勧銀總裁
▲私は百廿五迄働く―淺野總一郎
▲もみ手論―山下龜三郎
▲舊式實業家より新式實業家―信託 船尾社長
▲自己測量法―日本産業能率研究所 上野陽一
▲河豚は食ひたし命は惜し―長尾貯蓄會長
▲大黒と恵比壽―不動貯金 牧野頭取

經濟と實務

大會社大銀行今昔物語（日石、三井銀行、東京海上、市株取引所、第一生命、東京瓦斯、第一銀行、淺野洋灰等それぞれの物語）
金解禁と國民の覺悟―住友銀行八代專務
金解禁斷行の年の財界はどうなる
日本一賣上の多い煙草小賣店
フーバー氏の當選と我貿易―堀越善重郎

サラリーマンの頁

結婚前後の青年社員へ（三菱鑛業三谷氏東株取引所岡崎氏の到れり盡せりの言……）
余が結婚當時の年齢と媒酌人と及當時の勤務先（名士五十餘氏）
上役に注目される法―東京瓦斯常務 鈴木寅彦
三菱の退職金制度の改正―木村久壽彌太
骸骨には出世が出來ぬ―加藤・西・信託

三井の團氏が引けば後任は誰（或一角から持上つた好題目）
昭和新大阪赤毛布記○茶前茶後―奎城生
東京實業家所得税番附

肺病療養講座（第一回―本號は欠部博士が時節柄感冒と肺病について説明）

この注意が必要
精神病神經病遺傳素質者へ―後藤博士
肺病の遺傳的體質者へ―藤本博士
腦溢血の遺傳的體質者へ―佐多博士
遺傳黴毒の疑ある人へ―徳永博士
癩病の遺傳體質者へ―安藤博士
寒中體の芯から温まる食物―櫻田學士

六十錢 送料貳錢五厘　東京京橋 實業之日本社　振替東京三六番

新選名作集（好評嘖々）　各冊定價 送料

新選 前田河廣一郎集（續篇）　堂々八百四十頁

（目次）▲短篇小説▼氷倉。去勢。復讐。汽船。下駄。マリア。引越。傍觀者。棧橋3番。へんな客人。ロシアナ夫人の舞踏。コルセット。南京蟲。破壊の前夜。悪戯。鼻。熊さんの死。罰金。玩具のピストル。最後の變裝。灰色。黒い海。一寸法師。皮。上陸禁止。犬。寒河江商會。宣傳ビラ。死を嗤ふ群。鼠。俺達五人。光り動くもの。卑怯。雨の日。路傍の人々。▲中篇小説▼快樂師の群。拳銃を買た男。地獄。最後に笑ふ者。▲戯曲▼默禱。登場人物。陸のつきる處。富豪と眞珠。闇。よ。詩集。捧へられた男。ラスプーチンの死。王は笑ふ。市は見た。クレオパトラ。▲長篇小説▼大暴風時代。

新選 前田河廣一郎集	五一三頁
新選 北原白秋集（散文篇）	五七六頁
新選 山本有三集	五六五頁
新選 吉田絃二郎集	六二〇頁
新選 横光利一集	六九三頁
新選 菊池寛集	五八七頁
新選 谷崎潤一郎集	六〇二頁
新選 永井荷風集	五三五頁
新選 藤森成吉集	六七二頁
新選 葉山嘉樹集	五三一頁
新選 北原白秋集（詩歌篇）	六〇一頁
新選 武者小路實篤集	六四八頁
新選 小山内薫集	六〇九頁
新選 久保田万太郎集	七〇七頁
新選 宇野浩二集	六二二頁
新選 森鷗外集	七四八頁
新選 近松秋江集	七四四頁
新選 長田幹彦集	
新選 岡本綺堂集	七九〇頁

發行所 東京芝區愛宕下町　振替東京八四〇二　電話芝(43)二一一二番・二一一三番・二一一四番　改造社

蘇峰 徳富猪一郎著（新刊）　木戸松菊先生

定價金五拾錢　送料金四錢

内容一覽

前篇 ◆緒言◆維新三傑と松菊先生◆松菊先生と最後の言葉◆維新偉業と薩長藩閥◆毛利家勢力の消長と財政◆長州人と薩摩人◆村田清風と吉田松陰◆松菊先生の容貌性格◆松陰先生と松菊先生◆公武合體、開國航海論◆當時京都の形勢と公の奔走◆逸話に富む松菊先生◆人の多かつた長藩◆薩長聯合の經緯と内情◆松菊先生京都に召出さる◆公の理想と政治的見識◆鹿兒島入の横暴に反抗◆松菊先生と征韓論◆松菊先生と甲東先生◆言論盛ん閥の發重と利用◆公を繞る人才の離合集散◆公と郡縣制度の企劃◆公と人情味、入間味

後篇 ◆所謂る自由主義政治家◆公の不利益の位地◆公と伊藤山縣兩公◆公と大村益次郎◆隠然たる一敵國◆薩長聯合の策動◆國是一定の建白◆公と版籍奉還◆三傑中の見識家◆公と新島襄先生◆意外なローマ字說◆人才庇護と後進誘掖◆士を愛し故舊に厚し◆松菊先生と師友の情誼◆公の蹉跌に對する態度◆公と甫洲甲東兩先生

◎挿入寫眞寫蹟……松菊先生肖像…嘉永六年五月日記の一節…坂本龍馬に贈りたる書簡の一節…國是一定密約の建白草案…大政一新之詩…思亡友之長詩…自畫贊

蘇峰先生さきに「西郷南洲先生」と「大久保甲東先生」の兩書を述作し、今こゝに「木戸松菊先生」の新著を打出し、維新三傑の全豹、始めて顯現したるは、何等の快心事であらう。三傑には何れも特有の個性があり、長所があり、亦た短所もある。松菊先生の理想と政治的見識とは、確かに俗輩に超絶した。公が比較的不利益なる立場にありながら、甫洲甲東の兩先生と共に、樹てられた其の事蹟に對しては、何人も嘆仰を禁じ得ざる所。本書は固より公の一代記ではない。又た公の政治家としての全豹を評論したものでもない。されど松菊先生の人物と事功と面目と本領とを、最も簡潔明快に敍述し、生々たる松菊先生を眼前に活躍せしめたのが本書の特色である。則ち著者の躍ける史筆によつて、當年の松菊先生は、こゝに新に生れ出で來た感がある。

西郷南洲先生　定價金六拾錢　送料金四錢
大久保甲東先生　定價金貳圓　送料金十二錢

出版圖書目錄賜呈　東京市京橋區日吉町　振替東京二三〇〇番　電話京橋三三〇〇番　民友社

御贈答品は 長崎屋の！―○カステラと○カスマン　本町五・電本1293

公認 自動車運轉士　◎現代的新職業ニシテ將來増々有望ナ職業デアル
朝鮮自動車研究所

科學画報 新年特別號

珍奇最新の材料や寫眞を滿載し本誌ならでは見れぬ空前の壯觀

▼愈近く實現せんとする **關門海峽トンネル**　學界技術界多年の懸案も漸く解決して近く其實現を見んとしてゐる。其計畫は本號に詳細發表　理學士 佐伯謙吉

現代世界の十大驚異
▼世界最大の巨砲―陸軍砲兵大尉 淺野一男
▼世界最大の軍艦―海軍少佐 早川成治
▼世界最長の隧道―理學士 渡邊貫
▼世界最大の運河―理學士 網嶋定治
▼世界最大の巨船―商船教授 井關貢
▼世界最近の航空路―逓信技師 岡崎誠一
▼最近世界の無線網―工務局長 稻田三之助
▼世界一の大發電所―工學士 大井愛雄
▼世界一の木造建築―工學士 吉田貫
▼世界最大の長橋―工學士 成瀬勝武

▼ラヂオに代る世界的流行 **テレヴィジョンの作方**　耳のみでなく放送者の顔も動作も手に取るやうにスクリン上に寫つて來るテレヴィジョン――それは今や技術的にも全く完成して世界的の流行となつて來た。最も簡單で最も手軽な誰にも出來るテレヴィジョンの作り方は本號に詳細發表せられた。

私の崇拜する **科學界の大偉人**　科學界諸名士五十餘氏の特に本誌の爲め執筆せられたもの

現代世界の七不思議
▼コロラドの大峽谷―林學博士 上原敬二
▼海水面下の死海―理學博士 加藤武夫
▼噴火口上熱火の海―理學士 渡邊萬次郎
▼マンモス洞の不思議―理學士 後閑文之助
▼戰慄すべき大氷河―理學士 後藤靜雄
▼エロストン國立公園―林學博士 田村剛
▼サワラ砂漠の奇觀―榊原直人

▼十一月四日大慘害を惹起せる **エトナ火山の大噴火**　地中海の天に王者の威を示せるエトナ火山の戰慄すべき興味ある噴火物語　理學士 田中館秀三

▼最近のヴイタミン研究―醫學博士 三浦政太郎
▼牧場と其ロマンス―農林技師 岡田三次郎
▼テルミット碎氷法の發明―工學士 鮎尾太郎

▼科學界多年の謎は解決せられる **放送映畫實用時代來る**　映畫が放送出來るといふ事は二三年前から考へられてゐたが、今度ウエスチングハウス社により其實用的な放送及受信が成功した。其實驗記錄は詳細本號に發表　歸山教正

定價金八十錢　送料三錢　東京市神田區錦町一ノ一九　振替東京三三九九六　科學畫報社

牛乳 陸軍御用達 荒井牧場　電話

寫眞機と材料アルバム類 思い切つて安い　釜山驛前大町一丁目（電話一二七五番）山崎寫眞機店

昭和大典記念出版

文學士 水谷次郎先生著 **大日本勤王史**（四六判美裝價金壹圓五拾錢送料十錢）最新刊

「家に於ては父子、國に於ては君臣」我日本は斯の如く皇室と國民とは離る可らざる關係であつて實に世界無比の美しい歴史的事實を有する。然も古今を通じ吾等の祖先が如何に皇室の御爲に身命を捧げ奉つたか、其勤王の事蹟が燦として光輝を放つてゐるのである。思想動搖の今日全國民の前に本書を提供するは即ち我國體の尊嚴と皇室の御繁榮を祈り且つ日本精神の眞精神を永久に傳へんとするに外ならぬのである。本書果して何を國民に激ふるか讀め。

十五版　男爵山川健次郎閣下序　法學博士蜷川新先生著 **維新前後の政争と小栗上野の死**

本書一度び出づるや全國有力新聞雜誌が悉く筆を揃へて鴻壯な犧牲者小栗上野の死に同情の論評を掲げ更に著者の手許には國家の將相より推賞の正論殺到し如何に其執筆が史界に反響の大渦を卷かしめたか正義を愛し弱者を扶けんな快心の著書で即ち六十年來の俗論を排斥す。

大好評日を加ふるに從ひ愈々其價値を發揮し重版又重版の大盛況　四六判稀入美裝　正價金壹圓五十錢　送料十錢

發行所 東京市麹町區三番町二番地　振替東京二〇八六　電話九段二〇九一　日本書院出版部　目錄呈

資本金五百萬圓

一、當會社は確實を本旨とし御便利に業務御取扱可申候
一、當會社は損失を公平且つ迅速に支拂可申候
一、電話又は御一報次第社員參上可仕候

日本共立火災保險株式會社

取締役會長　專務取締役　原
東京市京橋區南紺屋町二六
京城府本町三丁目三九番地　電話本局一五六六番
京城出張所　出張所長 三鍋才次郎

鮮内代理店所在地　京城、平壤、仁川、釜山、大邱、大田、鳥致院、木浦、群山、全州、裡里、江景、元山、羅南、咸興、鏡城、新義州、海州、沙里院、清州、麗水、晋州、馬山

仁丹ハミガキ
仁丹歯磨
仁丹歯ブラシ
仁丹體温計

運命三世相　瀧澤愼作著

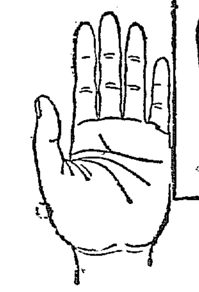

一大名著が一冊壹圓

千古の昔より東洋の神秘として傳はり今や全世界を風靡する人相手相八卦九星等の運勢鑑を細大洩さず誰にも判かる樣に書いた本であつて、堂々六百頁に近き大冊ピタリと當る不思議な運勢判斷と占の數々を知つて開運の道を拓け

三世相運勢鑑……これは運勢判斷の根元を說いたものであつて、萬物の運命を支配する天の有樣を見れによつて知ることが出來ます。須彌山九重天の廣大無邊なことや、日月五星、二十八宿、五行、十干、生れ月の吉凶、生れ年の吉凶等がこゝに說いてあります。

男女相性の事……十二支生れ年の吉凶、生まれ月の吉凶、生れ日の吉凶、生れ時の吉凶、十二運の吉凶、九曜、生年月の吉凶、懷姙の心得、懷姙十月佛の歌、懷姙十月の計算、產に關するいろいろ等所謂男女の相性と稱せられる天來の運命が詳細圖入りで說明されて居りますので實に有益興味津々たるものがあります。

男女人相の運勢……人面十二宮の解三停三誠六府の解男子の人相、女子の人相、手相の吉凶、手相の三紋、天文血色の吉凶、體中八宮の吉凶等人の運勢を觀る方法を悉く說明してあるので此丈で運勢判斷の發樂が出來る

八卦及占ひ占易……八卦の成立、八卦生れ八の順逆、當年の八卦男女別練り方、變卦文字の繰方、八卦と五行相剋、當卦の吉凶判斷法、見所易得の吉凶六十四卦の占法略式の占法、易の吉凶判斷、九星の相生相剋その他方角吉凶、失せ物占ひ、各種まじないの法等滿載

定價一圓五十錢（送料十二錢）大日本百科全集完成記念特賣中は大特價一冊一圓にて書店でも販賣・與寄特製圖入の奥本

申込めば代金引換郵便賣買一圓廿七錢で御自宅お送りいたします。

ハガキで

只今特賣中

大日本百科全集完了記念謝恩大特賣中につき右全集全卌六冊分賣定價一圓五十錢の處、どれでも一冊壹圓で即賣致します　實物及内容見本全國書店にて御覽下さい

誠文堂　東京市神田區錦町一丁目　振替東京一七四二二　電話神田三〇一九番

朝鮮語講義錄

内鮮專門家十數氏執筆　朝鮮語獨學の最捷徑書
（月謝六十錢 六ヶ月三圓四十錢 全期分一ヶ年六圓五十錢）
内容目錄呈
京城大漢門前　朝鮮語研究會　振替京城一二三四七　電話本局二五七〇番

明年度豫算の解剖【一】
増額された一千九百餘萬圓の行衛
總督就任後の腕試し

總督府の明四年度豫算は二十七日發表されたその新規事業を見ると今まで新聞に書き盡くされもうあらかじめ見當がついてゐるものもあれば今まで一度も報道せられなかつたもので可なりの大事業も現はれ「こんなのがあつたかと驚かされるものもある、かうして發表された新規事業なるものをズラリとならべて見ると神々明年度事業も盛り澤山でまた特殊な味もある、平凡だなどとは決していへないと思ふ、總督、總監が更迭して新年度豫算は初めてその抱負をもつたものである、それだけ世間では明年度豫算に特別の興味を有してゐた、發表された豫算を見、その新規事業を見た時見る人によつて種々な感じを抱くであらう、しかして記者は十分神経にむくひられた一人である

◇明年度歳出入豫算二億四千二百四十四萬一千八百六十九圓は本年の既行豫算により一千九百七十六萬七千八百二十九圓増加してゐる・この増加の主なるものは租稅收入の増加八十四萬三千圓（百圓未滿以下切捨）があり、これは毎年二百萬余圓の増加を見こまれたものである

◇算には二百八十二萬圓の増加を見込んでゐるが位であるが明年度は關稅、煙草稅、全北等の旱害地の免稅や戸稅の水害、免稅が八十五萬圓程ありその結果僅に八十四萬圓の増加となつた

◇印紙收入の増加、一千四百十七萬九千圓にしてこれも毎年千萬圓以上の増加を來たし、本年不成立豫算には一千五十二萬圓を見込んでゐた、明年の一千四百十七萬九千圓は非常に多いが、これな收入の増加と共に、事業費も増加するもので收益を多くするから支出を承認して異と事業官廳側からの要求もあり明年はかくも増加したものである

◇公債および借入金三百三十萬圓、これは鐵道十二年計畫の事業公債が本年は千九百萬圓であつたものが明年は二千萬圓に増加したゝめ百萬圓の増加となり、他の二百三十萬圓は大藏省預金部から砂防事業費として借入れたものである

◇その他の増加百五十萬圓七千圓あり、減少としては印紙收入六萬三千圓がある、これは本年印紙稅法の一部を改正した結果減收を生ずることゝなつたので總ての増加からこの印紙の減收を差ひいた殘りが一千九百七十六萬七千圓の純増となつて殘る譯である

に關し最後の態度を下して政府の態度を解決することとなつた

對支政策を挾んで 新黨與黨の見解乖離
常任委員長選擧から見て
床次氏の態度重視さる

【東京電話】政府および與黨が今議會に期待してゐた新黨俱樂部との妥協政策はその前總裁たる床次氏の委員長の選擧であてはずれとなつた觀がある即ち政友會は豫て新黨に對し全院および決算委員長を與へて提携の緒を得んとしたが新黨側はこれを拒絶した全院委員長の椅子を新黨に許したるのみで他の常任委員長全部を自黨の手に獨占し自然新抗的立場に立つに至つた一方政友一新會も御大典以來與黨たるかに見られたるに拘らず全院委員長選擧において自黨の田中氏を推したる他は全部新黨俱樂部と合流し排せずして新黨一新會は相提携して政府並に與黨と對抗する形となつたことは注目を惹くものがあるなほ田中首相と床次氏の會見は政局の上に重大な影響を齎らすものとて政界各方面において頗る重視されてゐるが床次氏の態度如何に新黨側は兩氏の會見は單に床次氏より今回の觀察をおへたるにつき挨拶をなしかつ網目を作なす程度のもので政府新黨との提携問題については何等具體的に進展するものがなからうと觀し左の如くみてゐる

一、床次氏は過般田中首相と會見の際渡支の希望を洩らし田中首相は之に贊意を表して實現したものであるから床次氏が歸朝の上は當然挨拶報告をなすべきであるが氏は視察旅行中具體的問題に觸れる所が無かつたのであるから總理と會見しても具體的問題につき批評をなし警告を發する如き事はしない

二、從つて撤兵説を唱へるだらうと云ふ推測に過ぎない外交の根本方針に從つて一旦出兵した以上第三者が輕卒に撤兵論を主張して支那の輕侮を招く如き行動は大に愼むであらう

一、然し對支外交行詰りの現狀を視察して來た以上氏としては局面打開につき進言するであらうが、し田中外交を支援してその責任を分擔する如きは萬あるまい要するに新黨は新黨獨自の對支外交方針を以つて進むのであるから床次氏がその對支方針を吐露した處が政府が之を容認する餘地はあるまい、從つて政府側で聞いてゐる如く此の會見で提携の成立と見るは頗る早計である

自作農裁定案で 首相、文相凝議

【東京電話】勝田文相は二十七日午後二時五十分外務省に田中首相を訪ひ立案を終つた自作農創定裁定案を示して説明懇談を行つた後更に閣議において久原遞相、望月內相と會合し勝田文相から右成案を報告して更に協議を遂ぐるはずであるが、當日の會合においては大體三相の間の意見は一致するのであるから右の結果を今明日中に田中首相に報告することになつたよつて田中首相は右の報告に基づきいよいよ年來の懸案たる自作農創定問題

自作農 裁定案
今明日中に解決

【東京電話】自作農維持創定に關する田中首相の裁定案を一任された勝田文相はいよいよ成案を得たので二十七日午後三時より文相官

◇……物々しい警戒裡に歸京した床次氏……◇（東京驛下車の瞬間…警官と出迎へ者の人波…×印は床次竹二郎氏）

久野代議士 民政黨脱黨

【東京電報】愛知縣選出民政黨代議士久野專資氏は二十七日午後四時脱黨屆を提出し無所屬に入つたこれで民政黨は百七十二名、無所屬は十五名となつた

後藤伯首相を訪ね 對支對露策懇談

【東京電報】後藤伯は二十七日午前十一時首相官邸に訪問最近の對支對露外交經過を聽取した上これが對策について種々懇談を重ね同十一時半辭去した

研究會總務會 來春廿日迄休會に決定

【東京電報】貴族院研究會では廿七日の本會議散會後院內に臨時總務會を開き來春二十日まで休會することに決し散會した

貴院反政府各派 政援會復活

【東京電報】原內閣當時組織された政援會はその後中絶の姿となつてゐたが議會の形勢から推すに政府には何等の好感がなく貴族院においても政局に大變化をもたらす樣な突發事件の起こるやも知れぬ狀態にあるので民政系たると否とを問はず現內閣存在に好感を持たぬ者はこの際政援會を復活させ意志の疎通をはからうといふことになり、二十六日午後六時から華族會館に復活總會を開き黒田長和、伊澤多喜男、仙石山譲之進、矢吹省三諸氏、その他火曜、公正、同成、同和の四派代表出席協議を共にした後隔意なき意見の交換を行ひ十時過ぎ散會したが、民政系の伸張である成展俱樂部、金水會の活躍に從いて今又反政府的感情を持ち各派首領が一堂に會して公然反政府的謀議を行つたことは議會の形勢の上から看過ならぬことを示す材料の一つである

宮崎市事件で 民政內相に警告

【東京電報】民政黨は廿七日午前十一時院內に臨時總務會を開き宮崎市騷動事件に鑑し先に特派された三浦代議士より調査の結果を報告しこれに基づき望月內相に警告を發することに決し三浦氏外三氏委員となり直ちに院內大臣室に望月內相を訪問し左の警告を發した

警告

宮崎市騷動事件は單に學校移轉問題に依つて發したものでなく黨略的不純の原因に端を發したるを以つて知事が議案を撤回せず我意を貫徹せんとするに於ては必ずや第二、第三の反對運動勃發するは明らかにつきよろしく反省すべきである

右につき望月內相は特に官吏を派し調査せしむるも在任勢を調査しやうと答ふるところがあつた

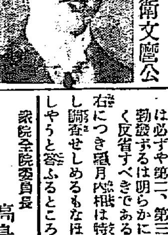

上院全院委員長 近衛文麿公

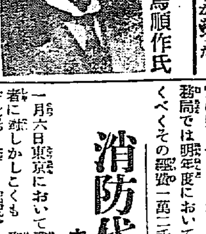

衆院全院委員長 高島順作氏

市民の熱望空しく 女師移轉確定
廿七日の宮崎縣會にて

【宮崎電報】宮崎の不祥事件を起こし幾多の犧牲者を出した女子師範學校移轉問題は二十七日の縣會に上程され午後四時四十分市民の熱望もむなしく二十對六の賛成を得て原案通り可決確定移轉は畏狀の緊張を示した

理事も與黨獨占
豫算以下の委員長理事

【東京電報】衆議院常任委員選擧の結果は夕刊既報の如くであるが理事も左の如くまたく與黨の獨占に歸した

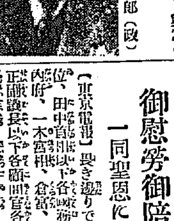

決算委員長 伊坂秀五郎（政）

理事 武藤七郎（政）以下五名

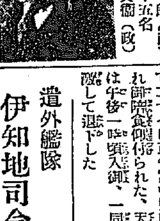

豫算委員長 堀切善兵衞（政）

理事 金光庸夫（政）以下六名

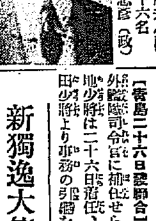

懲罰委員長 岡田忠彦（政）

理事 齋藤隆（政）以下二名

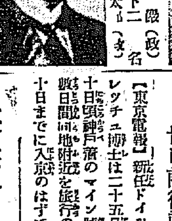

請願委員長 岡田伊太郎（政）

理事 山下谷次（政）以下五名

照宮御同伴 兩陛下御避寒

【東京電報】天皇、皇后兩陛下には明年一月八、九日頃照宮殿下御同伴にて葉山御用邸に御避寒の御內意にあらせられ議會休會あけ頃御歸京遊ばされる御豫定に洩れ承る

大勳位以下に 御慰勞御陪食
一同聖恩に激

【東京電報】長き遜りでは各大勳位、田中首相以下各國務大臣、牧野內府、一木宮相、倉富、平沼樞府正副議長以下各顧問官各元帥各師官總理等に歳末御慰勞の思召を以て二十七日正午宮中豐明殿に召され御陪食仰付られた、天皇陛下には午後一時頃入御、一同聖恩に感激して退下した

遣外艦隊 伊知地司令官
廿六日着任

【青島二十六日發聯合】新たに遣外艦隊司令官に補任せられた伊知地少將は二十六日着任、前任田中少將より事務の引繼を了した。

新獨逸大使
卅日前後神戶着

【東京電報】新任ドイツ大使フォレッチュ博士は二十五日上海着三十日頃神戶着のマイン號で來朝し數日間同地附近を旅行の後、一月十日までに入京のはずである

英皇室のクリスマス祭

【ロンドン二十六日發聯合】長らく御病臥のイギリス皇帝陛下には、數日來追々と快方に向はせられると共に二十五日、イギリス皇帝は、五千萬イギリス本國民と相共に、芽出たきクリスマスを迎へさせられ、二十五日朝、國王陛下をはじめ皇子、皇女五方御揃ひで宮廷內の禮拜所に成らせられ、夜のクリスマス晩餐には、アメリカ、アフリカから御歸りの王子方を加へて久しぶりで、御一堂に會せられたのである。この晩餐には陛下が御病以來、殆ど宮中に籠りの侍醫が陪食の樂にあづかり宮中には安堵の空氣漲り今や陛下の御容態は經過順調に赴せられる。

司法當局を難詰
政友有志代議士會

【東京電報】御大典に際し選擧法違反に對する特別特赦の恩典について司法當局の態度に不滿を抱く政友會有志は二十七日正午から院內に有志代議士會を開き左の決議をなした

選擧法違反事件に對する特別特赦の恩典に關し司法當局の態度動もすれば感情を差挾み聖旨をはゞむの嫌ひあるを遺憾とす依つてその反省を促す

右決議す

上院對議會態度
一般財政問題質問に 若槻顧問の出馬を促す

【東京電報】貴族院の反政府系議員の間では新春休會明けまでに大體の論陣を整備せんとしてより協議中であるが兩稅委讓案その他諸種の重要問題あるに鑑みまづ一般財政問題に關する質問には前首相民政黨顧問若槻禮次郎氏の出馬を促すに內定し一般財政について首相に論戰に肉迫せしめることに決した一方民政黨內にもこれと同樣の意見を懷抱するものが多い

婦人參政權 民政黨より提出

【東京電報】二十七日付で左記三法律案が衆議院に提出されたが第一、第二兩案は共に婦人の參政權を認めずとするもので何れも民政黨側から提出されてゐる

一、治安警察法中改正法律案 杉浦武雄外五名提出

『改正案』第六號を第五號に第七號を第六號に改正

理由近時女子に關する諸種の問題を解決せんとし若くは國政及び地方自治制一般に關してその理想を實現せんがため政治運動に携はるもの次第に多きを加ふるに鑑みこが合法的結社の自由を認むるの必要あり

一、衆議院議員選擧法中改正法律案 板東幸太郎外三名提出

『改正案』衆議院議員選擧法中左の通り改正 第五條中ダル男子を削る

理由第一案と同樣

一、未成年者飲酒禁止法中改正法律案 鳥島二郎外六名提出

『改正案』現行法の二十歳を二十五歳まで延長せんとす

明政代議士會 反政府態度明示

【東京電報】明政會は二十七日議會開會前院內において代議士會を開き全院委員長および常任委員長候補者の選擧對策につき協議の結果左の如く決定した

一、委員長候補者は明政會より立てぬこと

一、全院委員長は新黨俱樂部の高島順作氏に投票すること

一、常任委員長候補者については全部民政黨候補者に投票

咸興、開城に 新に府政施行
法令公布の關係から 實施は多少遲延せん

本府では各指定面にして財政充實し人口多き所に府政をしく方針の下に鋭意調査中であつたが咸興は朝鮮水電會社設置以來著しく發展し人口三萬二千二百余人中內地人六千三百七十八人を算し又開城は人口四萬四千五百余人中內地人一千三百八十八名を算し地方財政の充實は見るべきものがあるので、內務局では明年度において府政をしくべくその經費一萬二千余圓を財務局に要求中であつたが、右要求は全部容認されたので府政施行は明年度において確實に實行されることになつた、右要求額は主として府尹の俸給旅費にしてそれ以下の人件費その他は別に新規に要求せずとも融通出來ることになつてゐる、なほ施行期は法令公布の關係その他の準備があるので年度早々からは不可能であると見られてゐる

消防代表に御親閲
本府よりも參加代表者派遣

一月六日東京において消防組代表者に對しかしこくも聖上陛下は御親閲を賜はる旨本府に通牒ありよつて朝鮮より各消防組代表者一名づゝ參加のため派遣されることになつた

總督府と 年始狀
多年の例を破り 各方面へ發送

元來官廳相互間および諸官廳から係方面への年末、年始の禮は一齊に行はぬことになつてゐるが本府ではこの多年の慣例を破つて今年は約四千通の年賀狀を發送した、これは明年秋京城で開催する朝鮮博覽會を內地各方面に限なく宣傳するためにやつたことで例の一等に當選したポスターを縮寫した繪にしたもので總督府の名で鮮內は各道長、各郡島守、鐵道各驛長、金融組合理事、同聯合會理事、內地方面では道府縣知事、各市長、府縣市の商工課長、勸業課長、商工會議所會頭、商品陳列館長等これによつて朝鮮博が大いに內鮮各方面に紹介宣傳されることゝいはれてゐる。

京城神社祭儀
年末及び年始

京城神社では歳末年始における祭儀を左の通り執行し一般の參拜を許す外殿前三日間は全社務所內結婚式場に神酒授與所を設置し、參拜者の參拜の際は歳首神酒拜戴休憩する事が出來る

▲十二月卅一日午後七時大祓式 ▲同日午後十一時除夜祭（小祭） ▲一月一日午前二時歳旦祭（中祭） ▲一月三日 午前十一時元始祭（中祭）

御機嫌奉伺
歳末に際して 總督總監より

總督、總監は歳末に際し天皇皇后兩陛下および皇太后陛下の御機嫌を奉伺することとなり、廿七日宮內大臣、皇后宮大夫、皇太后宮大夫あて左の如く執奏方を請ふ旨の電報を發した

▲宮內大臣宛（總督、總監）歳末に際し謹みて天機を伺ひ奉る右執奏を乞ふ

▲皇后宮大夫宛（總督、總監）歳末に際し謹みて御機嫌を伺ひ奉る右言上を乞ふ

▲皇太后宮大夫宛（總督）歳末に際し謹みて御機嫌を伺ひ奉る右言上を乞ふ

本府御用納

明廿八日は各官廳一齊の御用納めであるが、總督府にあつては午前十一時から總督の外部一次所屬官署長第一會議室に集合し、總督の挨拶に次ぎ總監の答辭があり式はこれに終ることになつてゐる

移出牛檢疫の 圓滑を企圖
衛生課の試み

平安南道および平安北道を經過し移出牛の檢疫は牛疫豫防令の昭和二年總督府令第九十號第一項の規定により當分の間平安南道鎭南浦港においてのみ行はるゝこととなつて居るが同港はすでに流氷多くて船に移出牛を搭載すること不能となり全く移出の途を失ふに至つたので之が救濟の途を講ずる爲廿七日總督府告示第四九四號を以て明年一月四日から三月十日までは特に黃海道の牛と云へども仁川、釜山等他港の檢疫所において檢疫を受くる事が出來る樣にして移出の圓滑を計ることゝなつたのである、なほ二月二十日までに檢疫の請求を受理したるものに限るとの但書を附せられたのは檢疫規則において檢疫期間が十二日以上以內と規定せられてあるので二月二十日以後檢疫を受理したものは三月十日までに移出することが出來ないことゝなるからこの期間に限られたものである。

辭令【東京電報】

朝鮮總督府檢事 福田一郎
同 田代才八
鐵道局參事 渡邊岩治
同 久米龍吉
副參事 湯田要
同 清水勝吉
依願免本官（各通）
同鐵道局副參事 古川國治
任鐵道局參事（五等）
鐵道局書記 湯川寅吉（大邱）
同 野口房次郎（慶星）
任鐵道局副參事（六等）（各通）
同 米田定治郎（城津）
任鐵道局副參事（七等）
同 鐵道局技手 大村宗榮（太田）
同 上野清太郎（馬山）
任鐵道局技師（六等）（各通）
同 桑原巴（慶星）
同 柴田源治（同）
任鐵道局技師（七等）（各通）
鐵道局書記 堤兼完
同 山口晋吉
同 松藤重臣
同 宮下政八
同 中目啓
同 穴戶利
任鐵道局副參事（七等）（各通）

辭令【東京電報】

任郡守（八等） 郡島書記 鄭鎭成
郡守 邦森忠一
依願免本官
任府技師（七等） 府技手 伊達彥寛
道技師 木村
任水原高等農林學校教授（四等） 郡島 森林
任郡守（七等） 社會局事務官 吉阪俊藏
任國際勞働局帝國事務所長（二等） 國際勞働局帝國事務所長 笠間秋雄
依願免本官

人

◇服部彥四郎氏（日本金庫會社專務）二十七日朝入城
◇伊藤四郎氏（新義州營林署長）二十七日夕退城
◇中島氏（京畿道主任）二十六日入城
◇北島俊男氏（平壤飛行第六聯隊大尉）二十六日入城朝鮮ホテル
◇縣田貞輔氏（平壤府協會長）二十六日夕退城平壤へ
◇高久敏男氏（殖銀理事）二十八日朝出發東上旅程二週間の豫定
◇富松氏（殖銀秘書課次席）同上
◇方台榮氏（朝鮮書籍印刷常務取締役）往復二週間の豫定にて二十七日夜南北滿洲へ出張

茶話

▲慈善鍋があり、賀出しがあり舞樂の夕べがあつて醉く年くる▲年忘れの催しも多いが一番多いのは矢つ張り忘年宴會▲お座で料亭の夜は賑ひをみせる▲忘年宴會をよくつとめるのは馬野府尹▲さすがに府民の代表だけにつきあひも多い▲その馬野閣下こぼしていはく『役人は頭よりも腹が丈夫でないと務まらない▲朝鮮の文化それは精神的といはず物質的といはず▲この三四十年來實に驚異的發展を遂げたものである▲と冒頭して京城府電氣瓦斯直接經營根津氏が▲釜山行きの臨時列車で茶話子にかたつていわく▲私の子供の頃は京釜線も貨物車だけで、お客は無論のせず▲見張り越の車夫でも居ると貨物の隙間にたゞのせてくれたものだ▲私の郷里は京城から六、七十里も離れた山奥だつたので▲無論あるいて出たものだが、貨幣は地方と京城とでは全然別で流通せず▲地方のは日本の一厘錢のやうな穴のあいたものばかりだつたから▲何十圓何百圓とは持つて來られやうにも方法なく、仕方がないから牛をつれてくるか牛に反物を一杯積んで來ては京城府の入口にある市場で▲これを貨幣に代へ、それを資金として小遣ひ錢ともし一方には何か買つては又▲牛に積んで歸つたものである。謂へば往時、忠として斯の如しです』云々

經濟

鍾路方面の 歳末金融
平穩無事か

鍾路方面の歳末金融狀況は、最近內地商人との取引も多く、殊に決濟から一ヶ月決濟に商取引が改善されて來たので、繁忙を呈するであらうと豫想されてゐたが、歳末最繁忙期に入つた昨今、頗る繁忙を呈してゐる。右について某金融業者の語る所によれば

從來鍾路方面から地方商人との決濟は、當正決濟の慣習が多かつたが、最近一ヶ月決濟に改善されるに及んで、本年も歳末を決濟として相當な金の詰を見た。これは鍾路商人が內地側の商人との取引を重し、これ等が何れも一ヶ月乃至三ヶ月の決濟で商取引されるので、地方との商ノ引もこれに準ずるやうになつて來たためである。併し金融界の狀況は緩慢で、手許資金が多いので今後歳末決濟資金が需要増加しても頗る圓滑に供給が出來る筈で從つて歳末は平穩であると思ふ

短資急騰で 限外出現か
可能性薄し

內地の金融界は、歳末最繁忙期に入つたので、コールも緊縮し、廿七日の東京コールは、翌日物一錢二厘から最高一錢三厘と前日より一厘高を示し、急激なる引締りを見た。この結果、コール吸收によつて正貨準備を增してゐた鮮銀の如きは、コール高のため限外發行の出現を見るのではないかとさへいはれて來た。しかし、現在の翌日物一錢一厘として年利四分二毛であるに對し、限外發行稅年五分でそれより有利であるが、今後更にコールの昂騰を見、日歩一錢四厘位を突破すれば、限外發行を見るかもしれぬが、それ以下の場合は、例へ歳末といへ本年は各行の手許も潤澤で、金融緩慢を示してゐる折柄鮮內受取手形もあり、結局限外の現出は現況から察して、見ないであらうと觀測する向きが多い

手形交換 引續增加
四百萬圓臺

京城組合銀行の手形交換高は、廿六日四百二十七萬圓臺にのせ今年の新記錄を示したが、廿七日も引續き交換多く七千八百一枚、四百十萬六千六百三十四圓と、依然四百萬圓臺の出現を見た。これは一般商取引が、歳末金融繁忙期に入つたためで、今後歳末最後の決濟期に入ると共になほ增加するものと觀測されてゐる

增加した 肥料需要
豫想外によい

鮮內の肥料需要傾向は最近合成肥料に移つて來た。即ち昨年は硫安全盛を示してゐたのが、本年は硫安のみでは胃米を生じ、いもち病發生のおそれなどあつて、窒素肥料は一部では硫安より大豆粕の方が歡迎されてゐる有樣である。合成肥料に需要が移つたので、三十過燐酸などの需要が増加して來たがこれがため一時米作・農家經濟で肥料の設要が減少するものと豫想されてゐたのが、今年は肥料低資の貸出を増し、資金の融通が圓滑に進んでゐたもので、事實はかへつて昨年より賣行きがよいと某當業者はもらしてゐた

瓦電買收問題
會社側の云分

【釜山電報】釜山瓦斯電氣會社では、二十七日夜鐵道ホテルに記者團を招き、香椎、大池、追間、水野、佐久間の各重役出席の上、買收交渉顛末につき詳細報告するところあつたが、會社側のいひ分によれば、買收價格は八百五十萬圓、年六朱七厘で、二十四ヶ年元利均等償還方法により完濟するといふのである

穀類不賣同盟

開島地方の日韓商人と非に東岸石炭建坪貨物同業組合ではこの程から內地人商人に對し穀類の不賣同盟を決議し各方面にその旨の通牒を發したが、この成り行きは一般から非常に注視されてゐる

朝汽五分据置

朝鮮汽船會社定時總會は廿六日釜山で開催今期配當は五分据置に決定した

◎株式◎

大株短期引跡

大新 八十二圓七錢（二錢安）
鐘新 百卅五圓錢七（十錢安）
久原 四十九圓八（不變）
東新 百六十八圓四（十錢安）

◎期米◎

鮮內延べ（廿七日後場）

釜山米穀市場

	寄付	引値	高値	安値
十二月	納會			
一月	[illegible]	[illegible]	[illegible]	[illegible]
二月	[illegible]	[illegible]	[illegible]	[illegible]

出來高 二〇〇石

群山米穀市場

	寄付	引値	高値	安値
十二月	納會			
一月				
二月	[illegible]	[illegible]	[illegible]	[illegible]

出來高 [illegible]石

大阪市中在米高

大阪市中在米高二十七日現在高は百五十萬七千九百六十一俵と前日の在米高に較して一萬七千五百三十四俵の激增である

東京深川在米高

東京深川在米二十七日現在高は百〇二萬三千五百五十俵と前日の在米高に比較して三千七百四十俵の增加である

◎市況◎

橫濱生糸後場

	當限	納會
十月先	[illegible]	[illegible]
限現	[illegible]	[illegible]

歳末鮮魚市況

歳〇の府內鮮魚市場は大した變化なく總額十一圓七十錢と入荷が多いため貫目高が多くなつたが、相場は前日と變らず保合に終つた廿七日の相場左の如し（單位圓）

▲タイ七五▲アカダイ五五▲チヌダイ五〇▲コダイ七〇▲モエビ一四〇▲シビ三〇▲シバダイ二〇▲バリ三七▲ヒラス四〇▲ナカキ一八▲コノシロ二〇▲アナゴ二同▲ヒラメ三五▲タコ三〇▲ボラカ三七▲スズキ二五▲ハモ一八▲アワビ六五▲カレイ一六▲コチ一五▲ナマイワシ六▲クロナマコ八▲上ザツ二八▲カヂキ七〇▲並ザツ六▲カマボコ一七▲サケ一五▲タイ上物百圓▲ナマコ赤一八圓▲カヂキ上物九〇圓▲ブリ並二五圓 八千七十一圓七十錢 三千三百十八貫

今年財界を顧みて

昨年における金融界大恐慌のアトを受けた今年中はこれが善後處置に追はれて了つたが、金融界大恐慌といふ未曾有の財界動亂によつて受つた打撃は、そう容易に癒やされる筈のものでなく、今年にまで持ち越された。殊に、打撃に對する善後處置が國家的經濟のシカモ大規模のものであつた、だけに、その善後處置によつて生じた財界の動亂を調節する點にも忙殺される有様で、今年といふ年は、實に斷期に當つてゐなかつた幾多の問題に煩はされた年であつた。丁度外科手術を受けた者の整後における警戒と苦しみに假通つてゐたといへやう。然らば、かうした財界の苦惱は今年を以て足れり、と言ひ得べき曙光に達し、明年からは新時代と共に光明に輝いた前途を期待して差支へないであらうか。われ等は『否』と答へざるを得ぬのを非常に心殘しく思ふ。少しく今年財界における諸問題中、主要なものの總決算に觸れて見やう。

◇

五月八日の特融期限切りによつて昨年財界の恐慌に對する善後處置だけは一通り終了した、と見て差支ない。しかし、特融期限の分をも合せて總額八億八千萬圓に達する特別融通は、昨年來八釜しく問題とされた資金の偏在傾向を益々助長してしまつた。かくて、日銀における民間銀行の預金は五月十二日現在が五億三千八百萬圓を算し、通貨膨脹懸念と、これによつて擡頭しはせぬか、といふ中間の聲の恐怖を増張したが、かうした事實はすでに日銀の通貨統制力が失はれた、といふことを裏書きする以外、更に又種々懸念なり恐怖なりは民間側において自制克己する以外に何等の對策なし、といふことを數たのみであつた。幸にも日銀の公債賣出しによる通貨吸收策と民間側の利更協力による自制によつて甚だしい禍害を殘さぬうちに、民間銀行の日銀預金が漸減傾向を示し、日銀の通貨統制力が回復の緒に入つたのは一の幸運と見られるのである。然し、日銀通貨統制力は未だ十分回復したとは見えぬ。何となれば一時一億四五千萬圓に減少した民間預金は再び二億圓に復活し、三億圓をも珍しいと迎へぬ現狀のまゝに越年せねばならぬからである。

◇

日銀通貨統制力の問題はかういふ狀態にある。更にこの問題と關聯して一時世論を沸騰させ、シカモ未解決のまゝになつてゐるものは金解禁問題である。即ち、通貨膨脹の對策として、金解禁により我國通貨の國際的流通を計り、これによつて通貨膨脹を食ひとめやうとの議論が一時盛んに喧ばれた。この議論は主として銀行家を中心にしたもので、その後一時鳴りを鎭めたが、一方に資金偏在と多くの人々がいふ所の變態的金融緩漫は益々に再び金解禁論の擡頭に一の動機を與へ、その後引續いて今日に至つてゐる。金解禁問題は財界の根本的對策として非常に好ましいものであるが、幾多の財界諸問題が政治的策謀に翻弄せられて來年にまでこの問題を持ちこさなくてはならぬやうになつてゐる。

◇

今年財界における主要問題は以上述べたものを以て最大のものとするが、この外上半期に期待されたわが貿易の改善狀況が下半期に入り漸次期待を裏切つて行つたこと、更に濟南事件を中心として日支關係の紛糾はわが財界に多大の悪影響を與へたが、この問題も又未解決のまゝ來年に持ちこされることになつてゐる。これを要するに、その他の都市の問題といひ、中小工業に對する金融問題といひ、今年は、主要なものは殆どその解決を來年に持ち越されざるを得なくなつてゐる。從つてすでに底をついたといふ年にわたる不景氣は依然たる模道のまゝで景氣回復に至る光明を認め得なかつた。たゞわれ等は今年も整理と基礎工事の大部分に手をつけたといふ程度に過ぎぬ。しかし、われ等の覺醒克己の結果はやがて報ひられるであらうといふ曙示だけは與へられた年であつたと思ふのである。

自作農家戸數全國的に增加

遞信省簡保積立金の融通額增加も其原因

【東京】自作農創設のやかましい今日全國自作小作別農家の戸數について農林省の調査した處によれば自作農家戸數は大體において減少の傾向にあつたが、その減少程度は年々低下し大正十二年以後においては却つて增加の傾向をたどるに至つてゐる、即ち年別比較は（△印は減）

年別	自作農戸數	前年比較
明治四十二年	一、九九七、四四五	四四三
四十三年	一、九七四、二三二	△二三、二一一
四十四年	一、九三三、一九六	△四一、〇三六
四十五年	一、九三三、四〇四	一、四〇四
大正二年	一、九〇四、三〇一	△二九、〇三九
三年	一、八二三、一四七	△二五、三五四
四年	一、八〇七、九五五	△二三、三五三
五年	一、六九六、三三四	△二一、七七一
六年	一、六九四、一九七	△一、九三七
七年	一、六九七、〇三七	二、七四〇
八年	一、七〇〇、七四七	三、七一〇
九年	一、六八二、五八〇	△一八、二三一
十年	一、六五九、〇九〇	△二三、五〇〇
十一年	一、六五三、四九七	△六、六二二
十二年	一、六五四、五二六	二、〇二七
十三年	一、六五九、五三四	四、〇〇八
十四年	一、六五八、三二六	△一、二三〇
十五年	一、六六五、六七九	七、三六三

なほ昭和年間に入つては政府の簡保運用資金の多額な支出による創設維持により逐年增加をしてゐる。小作農家戸數は大正九年までは漸次增加の傾向にあつたが、以下每年減少の傾向となつてゐる。これには

要するに

小作農自作又は自作農家に甦りつゝあるものとみなされる、即ち最近戸數は百五十六萬七十二戸である、自作兼小作農家戸數は大正七、十兩年において前年比較減を示したのみで他は累年漸增の傾向をたどり最近戸數は二百二十九萬二千八百七十三戸である、なほ農家總戸數は大體において年々增加し大正九年には五百四十八萬四千五百六十三戸といふ數を示したが大正十、十一兩年において著しく減少しその後又增加するに至つたが最近は五百四十六萬九千二百七十六戸を示してゐる。

明年度稅收入と增減

前年度實行豫算に比し七種宛の增減

【東京】昭和四年度豫算は二十日貴族院において行はれた豫算說明の際三土大藏大臣より說明發表せられたが、右昭和四年度歲入豫算の中各租稅收入の豫算額並に前年度實行豫算額との比較を示せば昭和四年度豫算額の前年度實行豫算額より減じたる租稅は所得稅地租營業收益稅資本利子稅酒稅清涼飲料稅取引所稅の七種であつて前年度實行豫算に比して增加せる租稅は相續稅鑛業稅兌換銀行券發行稅砂糖消費稅織物消費稅關稅噸稅の七種であるが、今その內譯を示せば次ぎの通りである（△印は減）

科目	昭和四年度豫算額	比較增減
所得稅	二〇二、六六四、一六七圓	△八、七二一、三七八圓
地租	六三、五〇〇、〇一三	△三、五〇三、〇一二
營業收益稅	五三、七八六、八〇五	△八、九五九、九六九
資本利子稅	一五、八〇〇、五六六	△九二、七一九
相續稅	三五、六五一、三六八	＋四、四九八、三七四
鑛業稅	五、〇五三、三六一	＋二〇二、一九六
兌換銀行券發行稅	一、九三六、〇三〇	＋七八四、九九三
酒稅	二四四、六六六、七九八	△三、七七六、六九一
清涼飲料稅	四、〇一八、二六二	△一、四〇三、一三〇
砂糖消費稅	八〇、七九七、一五四	＋四、三三四、九四四
織物消費稅	三九、八七八、七七九	＋五、三三一、二七六
取引所稅	一一、三三三、一三六	△三、五二六、八三三
關稅	一四〇、八四〇、四三五	＋三四、七七一、五六八
噸稅	二、一一九、七三三	＋一、六六一、〇三六

農村年末金融も平穩裡に推移す

勸銀では來春は幾分好轉すると觀察

【東京】日本勸業銀行の調査する處によれば、地方產業組合の金融狀況は本年六月以來好調を持續し年末節季に際しても依然として大體穩撥裡に推移するものゝ如く、產業組合を通じて見る地方年末金融は平穩以上の緩慢を示してゐる。即ち產業組合の貯金は增加する一方にあり、勸銀の發表せる十月末現在の調査によれば一組合平均の貯金受入れ高は二萬六千五百二圓にして拂戻しは二萬二千五百四十一圓となり、月末現在高は十八萬一千七百七十二圓にして二分二厘方の增加を示したが、內容比は四分五厘、定期一分二厘、その他一分四厘の增加の割合を示してゐる。かくの如く貯金の增加する理由は、農家經濟が季節的好調を保てるによるものとされてゐるが、農家の收支狀況によつてこれを見るに支出は農作肥料資金等の外特に季節資金の不要なるに反して收入の方面においては

一、端境期到來による殘存米の販路

一、一部地方に於ける早稻米の販賣

一、月初に於ける晩秋蠶繭の賣却による收入

右の收入以外に蔬菜、果物、薪炭等の賃上げ高も相當な額にのぼり農家の收入は增加して貯金の增加を見たるものとされてゐるが、本年は村の不況もすでに底を突き、本年は平年作に經年して米價は幾分好轉するにあらずやと樂觀する向きが多い

資金偏在が休業の直接原因

福島第百七銀行の休業と大藏省の救援

【東京】地方銀行の休業續出に鑑みて大藏當局は時にこれが對策を講究して居たが、十七日に至り福島市の第百七銀行が突然向ふ一ヶ月間の休業をなす旨銀行局長あて福島縣知事より入電があつたので大藏當局では年末の金融界緊張の折柄極度に人心に不安を與ふる虞があるので福島日銀支店をして極力援助をなさしむることに決定した、右の第百七銀行は明治十一年八月の創立にして資本金百八十七萬五千圓で福島縣としては中央銀行とも見らるべき大銀行であるが、これが休業によつて影響する處は頗る大きく休業の原因と見らるべきものは金融恐慌以來の預金引出し振と見られたものが最近の資金都市銀行に偏在の傾向によつてますます悪化するに至つたものであるが右につき保倉銀行局長は語る

福島第百七銀行の休業は實に困つたもので直ちに福島日銀支店をして臨急金を融せしむることにしたが地方銀行が年末に際して休業することは人心を悪化せしむるので、大藏當局としては日銀をして極力援助せしむる方針である

保險業法の改正と保險協會の決議

當局に對して建議　全國的運動を起す

【東京】商工省は今期議會において保險業法の改正を斷行する事となつたが、これに最も關係深き生命保險協會ではこれが改正希望事項につき委員を選定し檢討攻究を行つた結果、いよいよ左記決議をなし當局に對しこれが實施を要望すると共にその各地方につき全國的運動を起すこととなつた

一、保險業法第三條によると我保險事業は損害と生命との二種に別たれそれ以外の種類の保險事業は許可されない如く解されるか、現存の徵兵保險の如きは何れに屬するものか判然せず、その他外國に行はれてゐる結婚保險、就職保險の如きも何れに屬するか判らず、將來我國でも此の種のものを經營するにはなれば頗る不便である、故に損害生命何れとも區別しがたき保險の種類を法律上明かにする必要がある

一、財產利用に關する規定は施行規則中にあるが之は明かに違法違反であるから之を本法中に規定し且財產運用範圍を緩和すること

一、本法中に諮問機關の規定を設くる事

一、募集取締に關する規定を設くる事

一、現行法中莫然と規定してある監督の權限を具體的なる列擧主義によつて明示する事

一、保險會社の經營者に重き責任を課する事

一、現在資本金十萬圓を相當金額に引上ぐる事

一、營業免許其他の認可を主務官廳に於て拒否する場合には其拒否理由を申請者に明示する事

一、相互會社を株式會社とし株式會社を相互會社となし得る規定を設け且つ抱括的移轉に就きても相互から株式に株式から相互になし得る樣本法に規定する事

船員保險法の

今議會提案は不能

主張相違未だ成案も得ぬ

【東京】前內閣以來の懸案となつてゐる陸上勞働者の健康保險法に對する海上勞働者の船員保險法は目下內務省社會局において立案中であるが、同法案は遞信省と密接な關係を有するので審議は捗らず未だにこれが提案は困難とされてゐる。しかして遞信省方面との解決困難なる點は社會局の原案が癈老年金制度を除外してゐるに對して

海員組合 では是非共これを實施すると共に保險金は船主側において全部負擔すべしといふにあり、又當業主側においては海運界依然として不況の今日保險の費用は益々當業者を經濟的に苦識に陷らしむるもので現在の時勢ではないといふにあつて實施の暁は反對の意を表すると共に保險金の全額負擔などは思ひも寄らぬこととしてゐる、しかして社會局はこれを規定してゐたものであるが被保險者らの救濟に關しては現在においても恤救規則或は

共濟組合 等においてその對策を講じてゐるので研究の結果これを廢止したものである、また船主側の意見に對しては極度に憤慨してゐる模樣であるがとにかく事情が前述の如くであるし當局の態度でもなし今議會の提出はまづ不可能とみるべきである

ドイツ窮すか

＝今後の努力如何

最近ドイツを見てきた人の談によると各種の產業は榮え、盛り返しは非常に躍つてゐるといふことであるが、又一方にはドイツの產業も追々と行き詰つて來たといふやうな說も傳へられてゐる。そこで高い所から見渡してドイツ產業界の大勢を觀察して見よう。

合理化景氣

ドイツの產業界は過去數年間に海外から約四十億マークの金を借りて產業の合理化を行つた右の外に國內で調達した產業資金が二十億マークもあらう。かゝる巨額の資金を注入して機械の入れ替、工場の新設改築、その他產業組織の大々的近代化を行つたのであるから、ドイツの產業界は俄に生彩が添えて非常な景氣を來たした。勞働者も非常にうるほひ一般の購買力も大いに增進した、然し昨年はその頂上で本年になると景氣もやゝ下火となつて來たが未だ仲々盛んなものである。かうした景氣を借金景氣と惡口をいふ者もある。

三大負擔

次ぎにドイツの行き詰り說は何こから來たかといふにそれは大體左の如き事情からであらう。

前記の如く莫大な金を投じて生產組織を近代化し、よい品を安く生產しうるやうにしたのであるが、そこには未だ左に影響するやうな幾多の惱みがある。

一、賠償金その他の關係で非常に高い稅金を取立てられて居る。

二、八朱以上の金を借りて居るのでその利息に追はれる。

三、社會事業費に莫大な負擔を課せられてゐる。

產業の合理化によつて物が安く出來るやうになつても前記の如き三大負擔が製品の價値にかゝつて行く以上、他國の製品を壓倒する程に安くは賣れない道理である。貿易のバランスが著しき入超を示して居るのはこれが爲である。又工業會社の利益の大部分は右の負擔に取られてしまふので、會社の經濟は苦しい。そこでドイツ產業界に苦悶の色が見え、又行詰り說が傳へられるのである。勿論これは大つかみにした大體論であつて、各種の製品について一々仔細に點檢して見れば外國製品を壓倒する優秀廉價品も少くない。

今後の努力

要するに眞の景氣はこれからである。生產組織の改善によつて生じた一時的好景氣が一段落となり今度は新鋭の生產機器を活用しその効果によつて恒久的の繁榮をもたらすといふのがドイツ國民の目標であらう。若しそれが出來なければドイツの景氣は窮境へ、ドイツの產業界は遂に行き詰る。けれども未だ行き詰つてもおらず又行き詰りさうにも見えない。今後の問題は生產よりも寧ろ販賣方面ではあるまいか。如何にしてドイツ品の海外販路を擴張するか、又如何にして國內の購買力を高めるかといふやうな問題であらうと思ふ。勿論一方において賠償金を値切つて產業の負擔を輕減するといふやうな事も大いに努力せねばなるまい。これは外相ストレーゼマンや聯邦工業聯合會々長デュイスベルヒ氏の目下大いに盡力して居る所である。

二十一世紀の京城見物（七）

李・平・頓 子　秋洸生

（文中昔とは現代を指し、今とは二十一世紀、即ち八十年餘後の事）

こゝで一寸いつておきたいのは京城の歷史を繙く迄もなく百有餘年の昔まで大韓國の首府として何百年續いた主都である事を鑑み東京の銀座通りに對抗して、その大幹の道路を金座通りと名づけやうとしたがそれでは萬世一系の天皇陛下の宮居のある帝都東京に對して甚だ恐れ多いからと輿論一致して、遂に銅座通りと命名したのが今の銅ブラの名のおこりである、そこで思ふに、金座といふ名は永久に地上にあるべからざる名前となつたのも致し方がない、銀座通は大阪にとられてゐるのであるが、どこかに眞鍮座通り、錫座通り、或はアルミニウム座通りなんていふやさしい通りも出來るであらう、そしたら、眞鍮ブラ、アルミブラなんていふのかしらん、いやすでにあるかもしれんぞ、銅座通は山南通、登浦通、漢江通、大門通、鐘路通、金谷通、城北通の總稱であつて、延長十哩を超えてゐる

『何ぼ伯父さんだつて銀ブラに對する銅ブラ位わかるでせうね』

『さあどうだか…たかが何ぼの伯父さんじやもの』

『あらつ、怒つたの、すねてるの、ねエ……こつち向いて頂戴な』

『仕方がないの、命さへとられなきや聽いて位我慢しておかうか』

『ところがね、近年は、銅ブラに對して、同じ京城で銅ドラつていふ名が流行つて來たのよ、何の事かわかつて？』

『わからいでか、銅で作つた虎であらう、何しろ朝鮮半島は虎の名產地やからのう』

『ほゝう、おとといおいでだわ、失禮な伯父さんですわね、銅ドラつてのはね、自動車で銅座通をドライブするんですわ、細民以外自動車を持たぬ家はない位でせう、だからテクルかはりに自動車をドライブ……略ちね、自動車で歸るのよ』

『あぢなことになつたのう、一寸近い處はブラブラとあるき、何哩遠い處はドラドラとあるくとまあそういつたあんばいに分かれて來たんやな』

『ドラドラ…てな言葉はないわ、何ぼ二十一世紀になつたかつて……』

『つまり自動車をドライブすれば遠距離あるける譯だわね』

『そうだわねエ……あいた！今度太股をつねりよつたなあ、こらつ！』

『それからね、それは偶然の暗合だつたけどね、銅座通と命名されてから後、外國の大都市の例にならひ、不完全といふのではないんですが銅座通だけはアスファルト舗路も認定されぬやうになり鉄筋舗裝道路にしようといふ議案もでて銅座通は本當に銅がしかつた銅座となり、銅ブラが生きてくるのも間もないらしいのです、どうですお伯父さん、世の中はこうして進んで來ますよ、京城だつて馬鹿に出來ないでせう、そこにゆくと銀座鋼座は一寸經濟關係で出來ませんね、だから空名になるわ』

『馬鹿言ふ、銀じやもの銀でもしかざあなるめえよ。然しまあいかんとなりや家の柱でも銀メッキや銅張りにしておきや文句はあるめえがのう』

『そうねエ、何も舗路にしくものとも限らぬ譯ね』

『であらうがな、田舍者とてあなどるな、智惠は泉の如くわいて出るわい』

本町通りは昔の商路の約三倍に擴げられはしたが、昔の名殘りをのこす爲にか電車はしかずにあるもの、商店は六五階から十何階の高さとなり、天日晶に暗き居る人は『空とは細長きものなり』てな文句を作りさうである。この本町通の入口、昔の府廳舍あとを占めて十五階の高さと間口五十間、奧行七十間の偉大を誇る三越は、巍然としてそびえてゐる、食堂は和食は五階、洋食は四階にあるが、この二つが十三ヶ所の三越食堂中最も大きなもので、この外に南洋食堂、支那食堂、米國食堂、スマトラ食堂、南亞食堂等あり、異色として獸食々堂といふのがあつて、鯨や河馬や獅子、虎の肉始類などの肉は勿論のこと、アザラシ、ペンギン鳥、ジャコウ猫、小さい處で蝸牛、ナメクジ、イモリ、蚯蚓、毛虫、ゲンゴロー虫、オタマヂャクシ等はまだ珍しい中にはいらず、蠶の蛹、蚊の幼虫などといひだしたら、昔の人は『からかふのも大抵にしろ』なんていふであらう處の各種の料理を作るのであつて、皆早速間にあふ樣に動物園式に小さいもので上くはけるものは飼つてあるのである、料理法も進步すれば世の中にくへぬものは一つもない事が證明せられたのは、さすがに二十一世紀であるが、まだまだ『鯛の小便の『おつゆ』』とか蝶の涙の『おつゆ』に鯛の屁をとかしたものを珍味として喜ぶ位にならねば、世の文明は絕頂といへまい。昔のかたつむり料理なんか今は誰でも食ふのである

鎭咳祛痰劑

プロチン

肺結核、氣管枝炎、肺炎、感冒、百日咳並に其他呼吸器に基因する咳嗽喀痰ある場合盛に賞用せらる。蓋し效果佳良、服用容易、副作用絕無にして常に安心して用ひ得る特徵あるに據る……

創製者吉村醫學博士內海學士の實驗報告集あり無代進呈す

粉末、錠劑、液劑の各種あり　各地有名藥舖にて販賣す

東京室町　三共株式會社　大阪、臺北、京城

朝鮮人蔘の作柄と氣象(二)

伊森賢三

1、有薬期間並全年より見て氣温低くないこと
2、有薬期間に晴天が多く全年より見ても少くないこと
3、有薬期間の雨天日數が多くないこと
4、有薬期並全年から見て降水量の多くないこと
5、有薬期間及全年から見て日照時間多いこと

以上各項相互間の關係について考へて見るに雨天日數少く晴天日數が多ければ從つて降水量が少く日照時間も多くかつ又大體において氣温が低くないのは理の當然でこの樣な氣候の下において苗の收穫量が多いものだといふを知り得られるつぎに苗の發育卽ち一本當り重量との關係を見ればつぎの諸である

1、全年から見て氣温過大又過小でなく中庸を得ること
2、無薬期並全年から見て晴天日數多きこと
3、有薬期に雨天日數が多くないこと
4、有薬期無薬期並全年を通して降水量が少くないこと

以上各項間の關係について考へるに雨天日數多くなければ晴天日數が多く雨天日數は暫くこれを問はず氣温高低に失せないのは不合理ではないけれど降水量が多いのは一見矛盾して居る樣であるけれど降水日數が少く一日降水量大なりと考へるときは必ずしも相容れられないことではなからう。なほ收量並重量の關係各關係について考究するに氣温低くないことゝ晴天日數多きことは大體相一致し雨天日數の多くないことは各一方において顯著でないまでも必ずしも相反することはないが收量增加の上に日照時間の多いことゝ必要とすることは顯著な事實であるのに重量上には關係が不明で殊に降水量の關係に至つては殆ど相反するのは注意を要する點で降水量多ければ肥大な苗をうるけれど全收量で減退するものと認められ十ケ年の苗圃成績で見ても順位において收量と重量とやゝ一致するは四ケ年で全然相反するかその距離大なるものが過半數の多きこと次ぎの如し

		收量順位	重量順位
成績相一致する年	大正元	7	8
	二	6	7
	四	5	6
	六	2	1
成績相反する年	大正三	9	4
	五	8	3
	七	10	2
	八	4	10
	九	3	9
	十	1	5

人蔘作と氣候との關係に就き老耕作者の說

苗圃

(一)苗と雨との關係
1、人蔘は旱草と稱し雨は少いのを可とす
2、苗は人蔘的に灌水するものなれば降れば全然なくとも可なり
3、五月中旬加土前降雨あれば腐敗病の發生多し
4、春と夏とに降雨多きは不可殊に大雨で降ること宜しからず秋には多少降雨あるも差支なし
5、夏季の白雨又は梅雨季の雨は苗圃內に降り込まざる樣前簾を下げ置くこと肝要なり
6、末伏(八月上旬)以後は降雨あるも差支へなし
7、降雨なき場合は灌水より補ひ得るも雨の多きは如何ともなし難きにより降雨を忌まず
降雨に關聯し苗の灌水につき說く處は次ぎの如し
1、苗作の成功すると否とは一に灌水の加減に在り
2、降雨なき場合夏の候は三、四日に一回秋季は六、七日に一週間內に一度は灌水することあり末は乾燥すれば苗の根が乾き上り倒るゝなり
3、灌水不足すれば苗の發育悪しく過多なれば赤腐病の發生を招くこと多く又細根の尖端腐敗を起すことあり
4、灌水過多にして濕度多ければ葉端枯る
5、夏日一ケ月も旱天續く時は毎日灌水するあり
6、バカチ(瓢)の大なれば苗小に小なれば苗小さく肥大なる苗を得らるゝとの意なり

(二)苗と曇天との關係
1、曇天日の多きは不可なり
2、曇天又は霧多ければ葉面に斑點を生ずるを以て不可なり
3、雨又は曇天あるも風の爲めに乾くは何等悪影響なし
4、曇天日數の多少は何等の關係なし

(三)苗と晴天との關係
1、晴天日數多きを可とす
2、晴天日數の多少は何等の關係なし

(四)苗と日光との關係
1、日は照らずとも何等の關係なきな
2、日光を多く當つれば赤腐病の發生多くしからざれば根の發育良好なり
3、播種直後に日覆を施さざることを怠れば之が爲めに根の發育不良なり病の發生を見ることあり
4、日光を多く當て灌水を多くすれば苗の發育良好なり
5、種子發芽後葉が開展する迄は日光を當つるも可なれども展開後は絶對に不可なり
6、日覆は施し居るも時候のまだ暑からざる內は可成日光を當つるを可とす
7、朝の間前簾を上げて朝日をあつるを可とするも六日以後暑くなれば日光を入れず單に風通しをよくすべし
8、朝夕前簾を上げて日に當つれば葉枯れを防ぎ得るも赤腐病が發生多し

慶尚南道

釜山府協議會 歲入出追加豫算案上提

二十六日午後二時半から開かれた釜山府協議會は本年最終の會議として歲入出追加更正豫算案を上提し
▲經常部
▲社會事業費一千圓の追加
▲臨時部第十六款附記消防用オートバイ購入費を小型自動車購入費に改む
▲同補助費傳染病患者收容所一千圓補助の件
を附議したが消防用オートバイを自動車購入に改むる案は昭和三年度豫算編成の當時すでに問題となつた歷史を有してゐるだけ山川小原阪田川島各議員は猛烈に反對意見を主張し三年度豫算の決議として當然執行されて居るべきオートバイが年度末近くになつて未だに購入されぬのは一面において不必要を證るものであると痛擊して府當局の措置を批難し反對意見で否決し傳染病收容所補助費に就ては一致協議して府尹の考慮を促した追加は何れも異議なく可決し次いで井川完一郎氏より前會議にて議題となつたバスについて調査の進行程度と實行等について質問し府尹より財源の點および認可申請の手續きをとる關係上相當時日を要する見込みであるから計畫發表が何日頃になるか不明であるが出來る限り早くし年內中には計畫の內示を行ふべしと言明して午後三時半閉會し續いて別項の如く懇談會を開催した(釜山)

追加命令に破れたら總辭職 府議員の意見一致

府協議會に引續いて開かれた懇談會は有力議員間に電氣問題紛糾のこの際府民に對する公職者の責任として連袂辭職を決行して電氣問題の解決に當たるべしとの意見が行はれ形勢は逆睹しがたい狀態にあるので一觸卽發な空氣を漲らしたが協議會終了後坂田文吉氏より府民大會の氣勢をあげて以來幹部數名の議員を除くほか多數議員の辭職が避けられぬのは意識であると今後の運動に參加する希望を述べついで中島鷲太郎氏は尤も強硬なる連袂辭職說を主張して硬となつて實行運動の一途に邁進すべしと固持し各議員に向つて辭職斷行贊否の意思表示を求め一擧に陣營を決する意氣を示したがこれに對して川島氏は今しばらく人事をつくして努力し其後において辭職を決行するも遲からず今後は命令條件の追加を本府に要求する方法あるのみと意見を吐いて矢頭、西村、竹下、芥川各氏より贊成があり小原氏はこの際辭職せずしてなほ本府に運動するに見識に鑑しく何等効果なく時間は府民の期待を裏切るは如何に府尹の立場を失する嫌ひにいたるかも知れぬと論議したが大勢は辭職の時期尚早に傾き中島氏の固持した意思表示說も破れたが本府への要望は大體において命令條件の追加を希望し當局間題の決斷は結局において命令條件の附託がない爲に今日の狀態に陷つたのであるから本府は出來るだけ早く追加命令を發するを當然とするから若しこの要望にして首肯されないならばその時に連袂辭職をすることに各議員の意見が一致し近日中要望を起草して本府へ陳情することになつて五時散會(釜山)

牧の島 島民大會 電氣府營の促進を高調

二十五日夜牧の島第二幸館にて開催された同島昭和會主催の電氣問題島民大會は同會の常幹等によつて府營促進を高調され更に釜山より應援のため參加した阪田府議會長、矢頭、池田、小坂、川島、芥川各氏の演說があり會衆約四百名にて盛會裡に午後十一時散會

日用品の片量檢査 不正商人へは處罰

釜山署では去る二十四日來府衛生課係と提携して府內各所の日貸しの場所で石炭、白米、その他雜貨日用品の一齊檢査を行ひな小賣店の度量衡についても嚴重な不時檢査を行つたが總數百十七件のうち米の升目が不足したもの又は斤量の足らない石炭等を發見し賣る者も買ふ者も殆ど目に見えな誤魔化しに無關心であるのに當局で驚いてゐる。甚だしいのは百斤の石炭に七斤不足、一斗の米が五合不足といふひどいのがあるので今後は容赦なく發見次第處罰にして取締りを行ふことになつた

盟休生 復校許可 二百卅六名中百七十九名

慶南各學校の盟休學生に對する處分の最後處置は訓令に基づいて何れも各學校にて口頭試驗を行つたが志願者および入學許可數の成績は二十六日左の如く發表された

▲晋州農業學校

志願者數	三三
受驗者數	三二
入學許可數	三〇

▲釜山第二商業學校

志願者數	一六五
受驗者數	一五八
入學許可數	一四七

▲晋州高等普通學校

志願者數	一四
受驗者數	二三
入學許可數	九
未了者	

合計二百卅六名の退學處分學生に對して百七十九名の入學許可をみたがこの外統營水產學校の退學處分生九名もまた同一取扱ひにて口頭試問を行つた結果全部入學を許された(釜山)

右足を轢斷 電車に乘り損ねて

釜山府草梁町高錫元(一〇)といふ少年は二十五日午後七時過ぎ水晶町派出所附近で北行電車へ飛び乘りを仕損じて墜落し右足を轢斷されて人事不省になり百濟病院へかつぎこんで手當て中

運轉手試驗

慶南自動車運轉手の試驗は受驗者四十一名に對し廿九名の合格者があり二十六日付にて發表された氏名左の如し
▲李祚鉉▲忠水政吉▲李乙岩▲辻野次郎▲李鐵雨▲渡邊一▲村上政勝▲山本勘一▲成鳳述▲早田寛▲相東▲田南▲大山鶴(晋州)▲孫順成▲金相用(密陽)▲朴相培(馬山)▲申丁斤▲高極秀光(東萊)▲金龍用(大邱)▲姜福▲朴泰鶴(金南)▲安永洙(咸安)▲秋敏宜▲睦昌龍▲趙鳳翼(江原道)▲非燈(以上二十九名)

忠淸北道

永同の非常召集

永同警察署では二十二日午前二時金融組合の非常召集あり邑內某所に強盜が侵入し家人をあやめ金品を强奪逃走せりとの假想の下に捜査開始更に午前六時某面某里部落へ一隊の强盜團侵入し目下里氷玉亭に引上げつゝある旨の情報に接する各員は五組に別れこれを包圍鎮定すべしと假想命令の下に各班こゝに勇躍積雪烈風をも物ともせず二里余氷玉亭へ强行軍を續け更に追擊搜査續行午前十一時四十分したがその間各員の士氣ますく旺盛で時間に一般部民をして警察當局の平素における勞苦をしのばしむるに足るものがあつた午後二時より永同邑內大阪屋にて署長より訓示懇談に移り慰勞宴あり一部民參加して午後五時盛會裡に散會した

京畿道

朝日釀造の 銘酒金剛鶴の榮譽 仁川府尹列席の上 献上酒樽詰式擧行

さきに大阪および名古屋で開かれた品評會や博覽會において優等賞や一等賞をかち得、內地釀造家をアツトいはせた朝日釀造株式會社の金剛鶴は今回畏き邊りへ獻上の光榮に浴することになり廿五日正午松坂町の同社釀造場において寺島仁川府尹、龜田府財務主任等列席の上、同社より永井取締、齋藤主任その他出席して獻上酒の樽詰式を擧行し同夜空前便で東京赤坂離宮へ御送り申上げたが仁川府の銘酒が御嘉納あらせらるゝに至つた事は仁川としては無上の光榮といはねばならぬ=獻上酒金剛鶴の樽詰式記念撮影(仁川)

丹陽竹嶺間 道路起工式

忠北鐵道豫定線中丹陽竹嶺間は一萬十萬金圓を以て請負人竹下彦藏氏に落札去る二十四日午後一時より起工地丹陽において花々しく起工式を擧行した參會者は遠く郡外並に附近有志を併せ多數におよび盛大であつた式後來賓を料亭常盤に招し披露の宴を張つた(忠州)

水原面 行政調査會 組織さる

水原面協議員、同學校組合議員その他二三名士の協議する處あつて將來一層多端なる水原面行政上大いに貢獻したいといふので行政調査會なるものを組織し二十六日午後一時より水原公會堂において委員の新設その他について協議する處あつて午後三時散會した(水原)
かつて見ざる緊張した會合で一般市民からも多大の期待を寄せられてゐる

慶尚北道

管內の初度巡視を終へて 美座警察部長語る

美座慶北警察部長は管內星州漆谷、達城各署の初度巡視を終へ廿三日午後歸任したが其の際左の如く感想を語る
今度行つた警察署は何れも非常の辺鄙な所ばかりで別に取立てお話しする程のものはなかつた只俸給品の著しく整頓して他の模範と成るべき警察官が非常に各一人宛居たので個人賞を以て表彰した、位いである、其他志氣に就いては國境方面に比べて聊か遜色があるかも知れないが敢て弛緩して居るとも云ふ譯でもなし皆か緊張した氣持ちで勤務して居る、然し國境方面に勤務して居る警察官に比して此の南鮮地方に勤務して居る警察官は比較にならぬ程惠まれて居ると言つてよからう只茲に最も遺憾に堪えぬのは本道內の警備電話の不充分な事である。此度巡視した星州署の如きも此の警備電話の設備がないのである其他にも未だ警備電話を持たぬ駐在所の數尠からず非常の際に不便を感ずるにかゝりでなく作業の上に大きな影響を及ぼすのである時には電話が三つもあると云ふ始末で事件などのある時は非常に不便を感ずる本局に警務局に詰め寄せるんだがどうも實現するのが遲く何時の事やら頻り判らぬ、然し行政整理と國境警備充實の爲め本道なんかは警官人員を減らされて居るので現在では定員は尠くなり其の上に警備施設がこんな狀態では二重の苦勞をして居る譯である(大邱)

岡燒きから官名詐稱

大邱府東門町李萬吉(二二)は二十五日夜官名詐稱で大邱署に檢擧されたが事件の內容は頗る振つたもので西城町の派出所に同日午後二時頃電話で自分は道警察部の警部補であるが西城町の支那料理店で女二人を連れたものが怪しい行動をしてゐるので早速行つて取調べよといつて來たがどうも電話の樣子が變なために不審を抱いてゐると再び夫れで取調べないと承知しないぞと極め不都合なことをすると免職にするから左樣心得ろとのことに一方派出所の巡査も疑ひをもつて見ると李萬吉は支那料理店へ上つてゐるので現場に行つて見ると李萬吉の情婦を他の男が連れて閑談をした結果と判明し直に同人を逮捕した(大邱)

不發花火に兩手を挽ぎ取らる 火鉢から引火して

大邱七星町に住む大邱中學一年生良福男(一三)は十一日附大典奉祝花火が不發で落ちたのをひろつて保存してゐたが二十五日午後一時頃自宅の座敷でもおそんでゐると火鉢の火をひいて突然爆發し左右兩手は殆どに指一本を殘しただけで見るも無慘な重傷を負ふたので家人は時を移さず道立大邱醫院にかつぎこみ應急手當をうけたが傷は案外重く兩方とも手首から切斷され生れもつかぬ不具者となり且つ負傷當時出血が甚だしかつたのでよほどの重態である

歲末警戒の捕物 大邱

大邱署では目下歲末の非常警戒を續けてゐるが二十五日夜には李大燮外一名、金萬鳳外二名の賭博現行犯二件と詐欺犯人李立休一件を、派出所巡査の擧げた外盜犯三件、瀆職三件を檢擧したこの內八柳部長の手であげた竊盜は第三小學校[illegible]

平安南道

平壤府議會

平壤府協議會は廿六日午後一時四十分から出席議員廿一名で開會
一、御大典記念事業積立金規定改正の件
滿場一致可決
一、不動產處分の件
平壤府が府外箕林里に新市街地を經營すべく買收した土地九萬九千三百七十三坪の中箕林里鐵道線路用地一萬七千四百二十五坪を時價で賣らんとする案で滿場一致可決
一、不動產處分に關する契約締結の件
本府專賣局工場用地として買收方申込みの箕林里新市街地內二萬坪は先づ七千坪を坪當り一圓六十二錢で買收に應じその後の殘坪十三土地は市街計畫に基づく道路、下水道等の工事費を合算した額ち坪當たり三圓七十二錢でそれぞれ讓渡することにこの際契約を締結せんとするもので種々意見を見た結果保留となり
一、繼續費設定の件
本年度より三ケ年繼續事業として遂行の箕林里市街地建設費本年度所用額五千圓計十五萬圓を明年度所用額十二萬五千圓を起債により賄ひ後年度に繰越しによつて得んとする案で
一、起債の件
前項に伴ふ十五萬圓起債の件で二項一括して審議に與し可決
一、豫算追加更正の件
箕林里市街地建設費本年度の分五千圓を追加更正するもので直に可決され同三時十分散會したかくて大平壤へのあゆみの一步を踏み箕林里新市街地建設は實現すること〃なつた(平壤)

明年度新豫算 年內に查定を急ぐ

京城府の昭和四年度豫算は目下道地方課において查定中であるが歲入は二百四五十萬圓の見込みであるに對し歲出は各課よりの要求額が相當多額に達し入を見る能はず課では廿九日の御用納め後も引續き查定に從事し年內にこれを了し明年早々知事部長の裁定を仰ぐはずである

合財袋

◇…鎮南浦倉庫會社調鎮南浦全倉庫十一月中の米穀の動きは十月末殘高十二萬千百八十七石、十一月中入庫二十九萬五千八百六十六石、同出庫十七萬七千三百七十二石同末現在高殘十一萬五千三百四十石、白米三萬〇二三千九百十九石玄米五萬七千五百五十石、大豆八千四百五十七石、大麥二千四百十七石、小麥四萬二千五十七石、粟五十四石、其他合計二十三萬九千六百七十四石である尚ほ前年同月末は十四萬七千四百八十石であつた
◇…成川郡仙面君子里の亞鉛鑛山は工夫三十名を使用して採掘中であつたが十五日昭島製錬所から採掘中止命令があつた
◇…昭和水利の貯水池豫定地內居住民六百戶の立除問題はこの程郡當局より懇談の結果圓滿解決除去に決した
◇…平壤府大同門通平安金銀商會金庫鎮方へ廿五日未明怪漢が陳列窓を破つて侵入し陳列中の貴金屬數千圓を竊取逃走した
◇…平壤府遊廓東京樓々主及び仲居某娼妓との間に待遇改善問題起り目下平壤署で調停中
◇…鎮一浦生れ當時住所不定無職吳成昌(二七)は本年二月から十二月廿一日までの間に平壤府內で前後六十數ケ所に於てコソ泥を働き廿五日平壤署へ檢げられた

地方集會

◇栢原水原面長披露宴 栢原水原面長は二十六日午後五時より水原公會堂に官民名士五十餘名を招待し盛大なる面長任披露宴を張り席上に於て栢原面長の叮嚀なる挨拶に香山弘氏一同を代表して謝辭を述べ直に酒宴に移り十二分の歡を盡して八時半頃一同退散した(水原)

地方人事

▲岡本寛氏(釜山地方法院長)二十六日朝釜山發東京へ(歸省)
▲富樫恒氏(慶南水產會理事)二十六日朝內地より歸來
▲加藤木保次氏(慶南農務課長)病氣靜養のため二十四日夕內地へ

不動產競賣公告 京城地方法院

左ノ不動產ヲ昭和四年一月十一日午前十時競賣ニ附ス入札保證金ハ申出額ノ十分ノ一トス

[illegible]

町嚀親切本位 つたや旅館
群山府江戸町(群山座隣)
電話五二六番

皮膚科 淋疾 黴毒 生殖器障害
塩井醫院
京城明治町二丁目(浪花館東) 電本三〇九〇

驚くべき特効藥 酸素丸
腎臟病、心臟病、神經衰弱、一般衰弱、貧血、血の道、子宮病、產後の諸病、ヒステリー、月經不調、月經時の疼痛、尿道狹窄、慢性淋病、慢性消渇、常習頭痛、常習肩の凝、糖尿病、胃病、淫萎、喘息、便秘又ハ眩暈、バセード氏病
[illegible]
南滿洲本溪湖
酸素丸製造元 中西亮
振替大連三四五三番

篤農家銘々傳 (59)

咸北慶源郡東原面新院洞

權五星氏

權氏は慶尙北道醴泉郡の農家に生れ幼時から農事についたが、ふが家は赤貧洗ふが如く糊口にも窮する程だつたので、大正八年、五十歳の身で五人の家族を引連れてその地をすて、現在の處へ移り住んだ。そして人の嫌がる山腹に生計を立てゝ居たが、極度に節約を重ね勤心、晝夜なく働いたので漸く一般の人々からも温い眼で見られるやうになり、生活も幾分余裕を生ずるやうになつた。そこで氏は小作農となり畜牛によつて堆肥を製造し、當局の指導に依つて肥料の増施を行ひ、一般農事に、風雨の別なく、晝夜孜々として努めて爾來十年、經營の功はむなしくはなかつた。

◇今は面内でも中產者の列に入り、今は一と昔人生五十年を生きつくして漸く老境に入らうとする時、故郷の地を跡にさらばい來つた氏を偲んでは、ほんとに悲壯の感なしには考へられないのであるこうした指導機關は認められて此の程同郡の農會では會長の名で氏に金一封を贈つて表彰した

忠清南道

めきめき高まる 忠南米の聲價 (中)

產米改良增產の內容と 道當局の施設概要

水稻種子更新

依つて當局は優良品種普及計畫をたて水稻作付面積の八割に普及するを目標として『早神力』は明治四十四年から、『多摩錦』および『石白』は大正三年から奬勵し、毎年原種圃を設置で種籾を給付したり民間の交換を奬勵したりした結果大正五年に早くも約六割に達した。しかし收穫物は種子の取扱ひ粗雜であつた爲め品種が混淆したり品質が劣變退化したりして

優良品種の

純粹種籾は得られぬものがあつたので大正六年に至つて面毎に種苗場に設置した原種畓四町五反の種籾を基礎に地主委託原種畓一町三反を附設増加し、これより生ずる種籾を採種畓七十五町および、地主に設置した地主種畓二十五町歩計一百町歩に配附し郡および地主會はそれを一般農家に配附した、かくて大正七年から大正十一年におよんだその間大正九年には試驗成績良好なる『穀良都』を奬勵品種に加へたが大正十年には前記奬勵品種の普及面積十二萬町歩となり、作付面積十六萬町歩の七割五分、奬勵品種普及の見込面積十三萬町歩にくらべると九割二分と殆ど適地の栽培區域におよんとして

普及の目的

は殆ど達せられた、然し、普及はしたが、實際はまだ認識の點が多かつたゆえに當局はこれ以上の普及は自然の勢ひにまかせ、專ら種子更新をはかるの方針を取るに至つた即ち大正十一年三月水稻奬勵品種子更新五ヶ年計畫を樹て採種畓經營規程を定め採種畓の經營を郡に移し、地方費は補助金を交付して經營せしめ、採種畓は地方費を以つて原々稻の七町歩、原種畓三町を設けその生產種籾と各郡採種畓六百五十二町歩に無償配付し面採種畓面積一萬五千六百四十六石を交換し、毎年二萬六千八十町歩を更新することゝした、かくて大正十二年から昭和二年まで五ヶ年間に奬勵品種栽培好適地面積十三萬四百町歩の全部に亘つて更新を終りするとゝなつた、しかして論山江景を中心とする論山、扶餘、舒川、公州の四郡には穀類調製の諸規則を設けて特に調製乾燥に留意を加へ迅速なる種子更新を行ひ米の聲價を高めるため五ヶ年の計畫の進行をまつ遑なく大正十三年特別種子一齊更新計畫を樹て地方費は原種補助を受けて種籾を區域全部に配布したので以上各郡は大正十四年完了するを得た、かくの如く當局が努力したため、始終以來農家の進步と農家の自覺がやゝ進んで來たことゝ相まつて時宜に適し品種改良產米の向上に一新期を劃するの好成績を收め大正十五年においては奬勵品種たる早神力、多摩錦、穀良都、銀坊の作付面積十三萬八千八百七十五町歩に達し粳米作付面積十五萬三千七百四十七町歩に對し九割強を示すに至つた、又これを水稻作付面積十五萬八千九百十五町に對するときは實に

八割七分強

にあたつたのである。かくの如くして更新せられた品種もその後の純正維持について自覺が足らぬ今日としては又々劣變の種子に還元するおそれなしとせずゆえに前當局においては第一期更新計畫完了後引續き第二期計畫をたて、大正十五年五月樹立した。これにより奬勵品種栽培見込面積十四萬八千六十七町歩に對し、昭和二年から昭和六年まで四ヶ年間每年四分ノ一の三萬七千十七町を更新することとしてその種子の育成は第一期計畫と同樣三階梯による系統的採種圃により原種圃、原種圃は道種苗場育成によるものを無償配付し面採種畓で種籾を生產せしめこれを農家と交換せしめて以て純正種籾の配給統一をはかつてゐる

全羅北道

地方費 補助要望

前田群山府尹 道廳訪問

全北漁業組合成立後群山商業會議所會頭並に大林群山漁業組合長大瀧十郎氏は二十六日午前前田群山府尹と共に道廳を訪ひ

一、水產學校創設の件
一、自動車ポンプ購入補助の件（三、〇〇〇圓）
一、水產振興に關する補助の件
一、沿岸航路補助の件（一、〇〇〇圓）
一、學害救濟の件（道路改修）
一、群山女學校に對する補助の件
一、道立中學校寄宿舍新築の件
一、道立群山醫院增築の件
一、測候所新設の件
一、商港設備促進の件

等十件にわたつて地方費の補助を要望しこれが實行促進方について渡邊知事、大島內務部長、藤戶地方課長と懇談する處があり即日歸鮮した（群山）

降誕祭に 天井が墜落

多數の負傷者を出す

全州府殿町外にあるキリスト教禮拜堂では二十五日午後七時半頃クリスマスの儀式に集合した信徒約二千名が歌讃を續けてゐる最中俄然轟然大地響と今までの靜かな祈りは一瞬にして阿鼻叫喚の巷と化し禮拜堂の土天井が墜落したのではわれ先にとにげ出さんとしため十數名の負傷者を出すの珍事を演出した（全州）

裡里に 無盡會社 設立を見ん

裡里財界を攪亂せしめた柳母子事件は當局の調査より疑惑を齎するものがあり當の責任者たる朴山內、阪東、古川、宮本の五氏より提出した整理案につき河本商工長大木房夫の兩氏および相良殖銀、中村東拓の各支店長酒勺益山郡守などはすでに數回協議の結果これを採用することとなり一方河本氏は全北道廳を訪問する處があつたが右は調達せしむるため裡里財界の同感を輕減せしむる用途で大盤において會社設立に關する協議を得た模樣で二十六日午前十時より益山面事務所において坂井信藏、大木房夫、阿波野一、田島弘の四氏および上城中の面長代理として李副長等協議の結果近く創立總會を開催する筈であるから近く會社の設立を見るものと見られて居る（裡里）

湖南便り

◇九月南原を揚げた裡里の幹秋俱樂部では二十五日料亭一樂で盛大な忘年會を開催した、然して前東拓支店長佐々木氏の勇退と新谷支店長の入府を歡迎し一致可決した

◇全州消防組では恒例に依り來春一月四日午前九時より多佳町競技場にて出初式を擧行する

◇井邑道殖金融組合臨時總會は廿六日午後一時秋山クラブで開會多數決で元前倨金融組合理事井上實毅氏就任に決定

◇河野裡里警察署長は廿一日午後六時から料亭一樂に新聞關係者廿餘名を招待して懇親會を催した

◇赤行爲を破つて公金を竊取した

全羅南道

木浦から

◇御大典記念の木浦公立小學校の講堂の建築は其の後工事進捗去る二十四日午後一時より內外官民多數列席して上棟式を擧行した

◇木浦消防組の出初式は每年一月四日になつてゐるが今度は警察署長の都合もある關係上一月六日と變更し同日は午前八時警察に依り高等女學校前廣場に集合し人員服裝及び機械の點檢の後市內を消防歌を高唱しつつ驛前廣場に到り水演習を演じ終つて宴會に移ると

◇木浦武道納會去る二十四日午後二時より武德殿にて行はれたが同日は優勝者は（柔道）一等横井義作二等九潮韻雄三等田村貞力劍道一等田中實二等岡村季德三等金子九であつた

◇木浦成美會では去る二十三日木浦尚武館に於て全部刑務所在內人の手に成る各製品の即賣を行つたが不況の折柄も頗る好成績をおさめ約二千五百圓からの賣上があつた

◇木浦警察署では年末多忙につけ込み府內奸商輩等の防止として府廳員と共に去る二十六日午前二時より市內一齊に取締を行つた

◇東拓木浦支店に於ける十一月中の貸出高は二一〇、〇三二圓にして月末現在高は六、六七七、八一七圓である其の詳細は貸出金公共團體（年賦）一、五一〇八三八、同定期三二七、七八四圓內地人（年賦）一、六九一、一三八圓（定期）一〇九、六七〇圓朝鮮人（年賦）二、七四九、五九二圓（定期）一六七、〇一八八圓移住民（年賦）四〇、七七四四圓合計（年賦）五、九九三、四二三三三圓（定期）六〇四、四七四四圓擔保別にすれば不動產貸付四、七六七、三九六四貸付用途別一、八三〇、四一二四圓工業二〇梁六、三五三二六〇二商業四〇七七四四、四四一

◇元新築仁川便所員呉□□（二八）は廿一日全州地方法院で佐竹判事より三年六ヶ月の判決を言ひ渡されたが此の申立をなした

◇廿師團の光大尉は廿二日全州四郡の警察署に於て消防、防火講演、を行つたので二十五日防火宣傳ビラ四千枚を配付して防火災害に努めた

◇全南の秋山部落の座ける落しは廿五日から三日間面事務所松島家一行で開場毎日大入

◇突如發生した裡里の猩紅熱は二十五日又々綾道郡兵頭勇（一四）が發病し即日隔離の上官舍の大消毒を行つた

黄海道

瑞興から

◇瑞興警察署では過般來の特別警戒が何等の事故なく無事終了したので署長は部下各員の是が勞を稿ふ爲め廿五日午後四時から料亭に一同を招待し酒宴を張つた

◇新內木甘面卜大里の農事李鈺と云ふ今年八十歳の爺さんは二十三日邑內牛市場で自家の牛二頭を百九十二圓で賣却したが何時かマレマと掏れて青くなり警察へ泣き込んだので署では直ちに非常線を張つた所が此天網に掛つたのが皮肉にも鳳山郡舍人面の柳長孫と云ふ本年僅か十六歳の男

◇病は氣からと云ふ事を如實に物語る面白い實例が瑞興署の新屆巡査に依つて說明さるゝ同巡査は本年八月上旬から病に罹り四十餘日內床中に悲觀的呻吟を續けて居たが署長や警部補から『病に負けるな』と激勵したのに感奮し何時の間にか病はけろりと平癒し今では體重も元氣も人一倍である

◇瑞興刑務支所の在監人員は僅か百名たらずであるが作業收益は元年度五千餘圓二年度約七千圓本年度は一萬一萬二千と云ふ好成績で在監者の衣食費は一ケ年一萬三千圓を要するので來年度以降は衣食費を相殺して尙其所に餘裕を生ずる見込である

◇瑞興郡廳では本年の東部六郡道路品評會が擧開上の好果を齎したのに鑑み明年十月頃を期して六郡聯合の堆肥品評會を開催する計畫である（南川）

著名案內

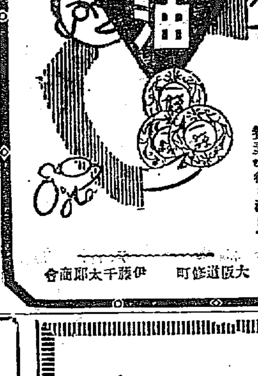

ヴイタミンA及D含有量第一位
か金三錢で大人一日分の營養素が得られます
大阪道修町　伊藤千太郎商會

食の新美粧
エデン
クリーム
固煉白粉
香油
水白粉
コンパクト
大阪　角倉本店　エデン化粧品部

醫學界で問題視さる
原因不明のため全治困難とされた
ロイマチス神經痛が
根本から治る世界的大發見か？
高山醫學博士創製
日高醫學博士實驗
細川病院長
全國病醫院
多數實驗推奬

ロイマチス神經痛はなぜ治らぬか？ロイマチスは最近に至る迄醫學界に於て病源不明であつた故に治療法も決定的の者なく爲めにロイマチス神經痛は不具者が多い最近ロイマチスは一種の傳染病であつて細菌病毒の作用である事が發見された又母体より遺傳する事もあるロイマチス神經痛は筋肉關節にのみ來る者でない病毒は血管內に浸入し心臟內膜炎。心臟炎。心筋炎。胃腸障害。筋肉ロイマチス。脊柱。肋膜性肋膜炎。筋肉ロイマチス。關節炎。骨盤歡骨縫合顎關節。皮膚出血心臟辨膜症等全身の臟器に及び醫師をして誤診せしむる事屢なりロイマチス神經痛の病原は

最新特效射注新藥（サリオールビオン）
多く連鎖狀球菌及葡萄狀球菌其他化膿菌等の膿毒性傳染又は血液並に炎性關節の滲出液に因る特殊傳染病源菌より來る事發見せらる以上病理に基き創作せる特殊新藥は鍼炎温泉其他あらゆる治療して効なき多年の頑固症に使用を乞ふ奏効強烈適確副作用絕對に無し
注射用は一分間
內服用は五分間
塗擦用は三分間
（後に御注意を乞ふ疼痛減退輕異に候す）
醫師患者に觸む問合郵券要
（特約店募集）
南陽堂醫院內
大阪南區西畷町二四
市電末吉橋停下車
道東入角
電話東二四四三番
ピオン發賣元

（製織機械）
刷新
と
（製延機械）
藁打機　精米機　籾摺機　特賣中
カタログ進呈
大阪市西區
特價提供
特約店も募集中
商事商社

大
ポンソ大スーソ

金銀地金買入
京城明治町
德力出張所

宮內省御用達
菊正宗
酒界の權威
發賣元
株式會社 本嘉納商店

世界獨步の强力消化酵素
タカヂアスターゼ
見發氏吉讓峰高 士博學工 士博學藥
適應症 (1) 消化不良に因する總ての胃腸疾患 (2) 無力性胃弱者 (3) 結核其他慢性病者、重病恢復期等苟も食慾を亢進せしめ、消化を佳良ならしめ榮養の增進を欲する凡ての場合に賞用せらる
包裝 末、錠、强壯酒等各種 一詳細なる說明書あり 御申越次第進呈一
東京室町 三共株式會社 大阪、臺北、紐育

お正月料理になくてならぬ味の素
味の素なくては初春も明けぬ、先づ元朝のお雜煮にチョツと入れゝば無類の美味さ、忘れず御用意を

御家庭には徑入がお徳
宮內省御用達 鈴木商店

柔かなお肌を守る
アレ止メ
レートクレーム
本品は、おつけになるだけ、全部が
冗なく
お肌へ
溶込み
皮膚の榮養となり
お顔を若返らせ…
アレを止め 色艶を美しく致します

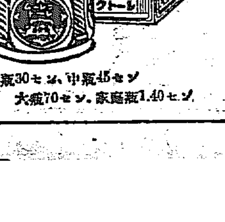

小瓶30セン、中瓶45セン
大瓶70セン、家庭瓶1.40セン
平尾贊平商店
東京・大阪

やりつぱなしはいけない
整理は常に賢明だ
スモカを用ひぬ喫煙は
畢竟君の賢明を…損ふ煙だ
タバコのみの
歯磨スモカ
煙草 雜貨 化粧品 商店 に 定價 十五錢
240

福助足袋

お正月迫る！

素晴らしい人氣の福助のお求めは今

お正月の御用意は何よりも御足許から！恰好も穿心地も何から何まで一等品の福助足袋、御用意は今です！

信用ある二大姉妹品

お徳用な　家庭足袋

萬人むきの　萬歳足袋

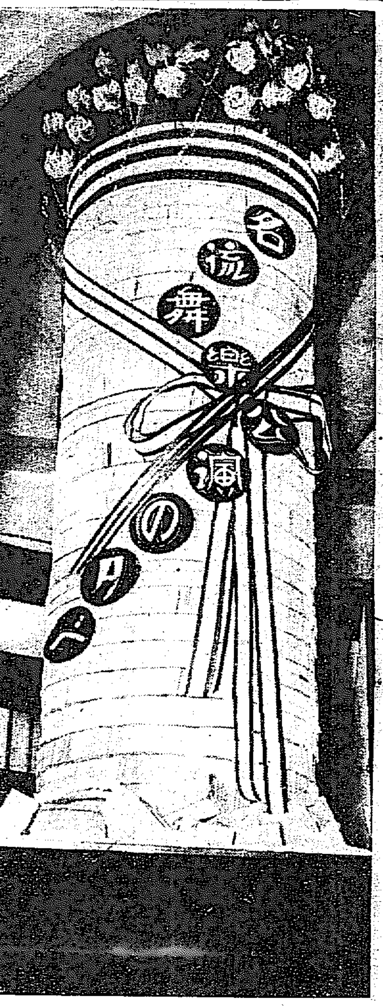

ハガキ塔
―【一藝一人投票使用】―

拍手の嵐讃嘆の聲
聽集を魅了した第一夜
ハーモニカ、ソロを劈頭に 長唄『傾城』に終る

全鮮の名流をすぐつて、御大典の年を飾る樂しい夕べ――わが社主催舞樂公演の夕べは、その第一日を廿七日午後六時半から本社來靑閣で開催した。

會場 また、きづかれた過去三旬にわたる全鮮一人一藝投票に使はれた投票の塔は、紅白の大リボンにまかれて輝かしく屹立しまづこの宵のやはらかさを思はせた。聽衆はこの夕べに魅して、至藝の殿堂にひたらうと、つめかけ、特に增設した座數もまたゝくまに埋まつた。ステーヂの周圍には各方面から贈られた花環がむらさきのどん帳にはへつゝ早くも聽衆を魅了する。、定刻ハーモニカの紅顏の佐伯順一君、『夢の夜城』を序奏して、胸つまる思ひに樂にあこがれた滿堂をおゝかせた。ついで鶴田弘君を指揮者とする十一人のハーモニカ合奏團は、『樂しきセイレット』の明快、『ローマンス、ソリ』の爽快そうして、『ワルツ』の輕快さに、コモラスと、歡喜と堂に滿ちて聽衆の胸底は輕く恐まつた。五十嵐俊三郞氏のピアノ、ソロまた聽衆を導き、三井とも子孃の獨唱は、金永煥氏の伴奏で銀鈴をふる樣に、高く低く、早く、ゆるやかに堂に流れてアンコールは雷の如くにひびいた。ついで金永煥氏ピアノを叩いて聽衆を夢の境に誘ひ、大塚勇之助氏のヴアイオリンのソロはそのモーションのはでやかな中から妙音はしみぐ\と點へられた

洋樂 の部の最終をかざる京樂管絃團は『ウヰンナの一日』を序曲として『スパッシュセレナーデ』『農園の巡邏』に聽衆をして醍醐の音樂に導いて休憩第二部についた、この間に聽衆はなほ興を埋めて息づまる思ひである。

休憩後は古典に還る

第二部和樂は松井淸水師の薩摩琵琶『常陸丸』から初まつたが、さすがに斯界の一人者をもつて稱されてゐるだけあざやかにも、第一部洋樂のアトモスフイアを一瞬に破つて古淡と溫雅とのゆかしさの感情で聽衆を染めてしまつた。甘さ、味、ひきは、藝は、全くきく者をひきつけてしまふ。拍手はまた物凄い程であつた。ついで二曲合奏『竹韻の曲』は竹令會の鏗奏、田村令師師と、恐らくして名取りの淡茂綾子師が、玉ところがし、雫を降らし、さらくと竹の鳴るやさしい音にアンコールにも似る拍手を浴びせられ、上田流尺八、本曲『水の行方』を朝鮮の藝術田幸笙師、楓木尚笙師の吹奏に千變萬化、波瀾飛躍の至藝を聽一管の竹に見せて聽衆を魅了した、この日の和樂の盛りは、竹展六佐津氏外三名の陣容になる長唄『傾城』であるがさすがは大舞臺の『傾城』の情味は淺とはゝえみに滿堂を魅し、和樂の粹をつくして大拍手裡に歌ひ終つた。かくて和やかだつた名流舞樂公演の第一夜は師走を忘れる樂の喜びを聽衆に與へて靜かにとぢられた。

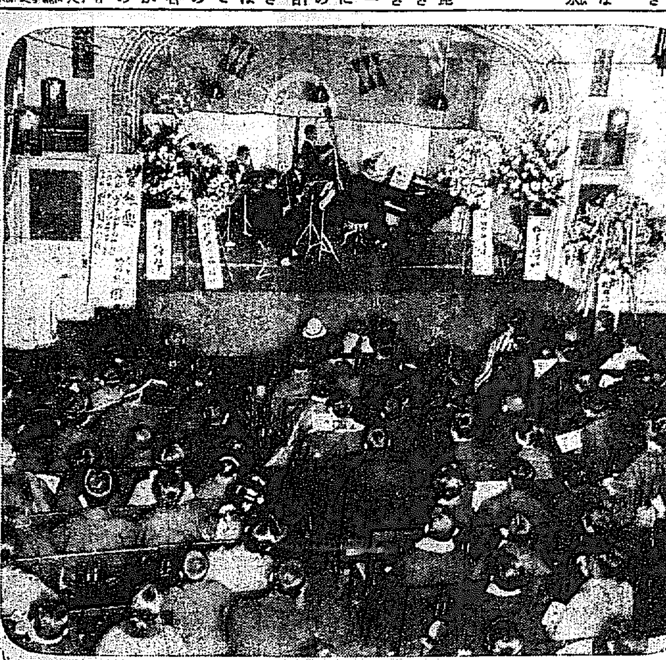

盛況の第一夜……喜樂館の管絃團

邦樂で埋まる二日の盛況
本券の美形連も その夜を飾る

第二夜はけふ廿八日午後六時卅分から同じく來靑閣で開催するこの日のトップは、落語『小原女』柳亭燕路氏得意の笑ひにゆるかに會を開かうといふのである。この日、は全部和樂で、まさに和樂のほこりを一堂にあつめたといひうる妙手をそろへてあるだけに和樂のもつゆうずゐと、溫雅と、情趣と哀趣と、そうしてその微にして千變萬化の妙音をことごとくきゝうるといふので、期待されるところは頗る多い。休憩までは、金永奐水師の薩摩琵琶『城山』に西郷隆盛の悲壯あり、古本竹陽師と園田松巖師の二曲合奏『竹生島』の古淡、三曲合奏『殘月』が竹令會を組る佐藤令山師、菊井ツルエ師太田興志師によつて至高の藝術をみせ、『坂本龍馬』を彈ずる筑前琵琶の江藤旭宣師の壯快がある、休憩後は、常磐津『釣女』にのどのよさをみせる貝翁氏と淺田花子氏以外は京城花街の一流を網羅して、淸元『近江八景』、淨瑠璃『梅川忠兵衛新口村の段』、長唄『松葉浴衣』『夜の雨』、おなじく長唄『船辨慶』が出される。きかねばなるまい、そしてこの圓る一夜は樂しい、和やかな一夜として、恐らく聽衆をして永久に忘れさせないであらう。

プログラム

◇落語『小原女』 柳亭燕路
◇薩摩琵琶『城山』 金永奐水
◇二曲合奏『竹生島』 尺八 琴古流 古本竹陽 / 箏 園田松巖
◇三曲合奏『殘月』 尺八 都山流 佐藤令山 / 箏 菊井ツルエ / 三絃 太田興志
◇筑前琵琶『坂本龍馬』 旭讃山 江藤旭宣
休憩
◇淸元『近江八景』 唄 京屋千代三 / 新吉田屋多美代 / 三味 芳酒家千代 / 多三福 多美菊
◇常磐津『釣女』 唄 花茂登貝翁 / 三味 淺田花子
◇淨瑠璃『梅川忠兵衛新口村之段』 大和家島之助 / 三味 竹本祖太夫
◇歌澤『松葉浴衣』『夜の雨』 唄 花茂登喜多次 / 三味 芳酒家千代
◇長唄『船辨慶』 唄 新化月桃太郎 / 花茂登その次 / 永樂家梅次 / 三味 芳本百太 / 芳酒家次部 / 上調子 芳酒家秀千代 / 芳本芳奴 / 小鼓 花茂登菊千代 / 久辰中久松 / 大鼓 久辰中與太郎 / 太鼓 一の家一若

內外に示すけふの朝鮮
統治廿周年記念に大刊行物を計畫

明年は總督政治施政二十年に當たるので本府では、これを記念するため現在の朝鮮を示す大創設的の計畫をたて着々準備を進めてゐるが、この外五萬圓の豫算で現在の朝鮮を永久に記錄し、かつ又外國に對し日本の朝鮮統治二十ケ年間における施設を周知せしめ日本の植民統治方針を示すべき大記行物を發行することになつた、これは和文、英文の二種あり歷代の總督總監の肖像を入れる外、朝鮮內における本府の施設民間の事業全般等の寫眞を豐富に挿入し大部にして見事なる印刷物とすることになつてゐる

弼雲洞の小火 二十七日午前二時十分頃府內弼雲洞五〇李東善(五〇)方より發火屋根の一部を燒いて二時半鎭火した損害約三十圓

國境の警備を更に完全にする
不祥事の頻發にかへりみ プロペラ船を新造

日支國境に蜿蜒二百里、廣大なる流域を有する鴨綠江の警備は二千余の警官および守備隊等により萬遺憾なきを期されてゐるが、何分延長二百里にもおよび **對岸が** 殆ど無警察狀態の支那地のことゝて、不良團および馬賊が跋扈なる惡戲獵を破り、我國境を侵ひ、昨年の如きは林土中江鎭等の馬賊事件あり、若林大尉の如きも、その犧牲となつて一命を捨た位である、この現狀に鑑み本府警務局では一層鴨綠江の警備を嚴にし、かつ又鴨綠江沿岸各警察署間の聯絡を便にし、物資の供給の途をも開かんと明年度においてプロペラ船二隻を新造することゝなり、その經費二萬二千八百圓を計上し大藏省の承認を得た、この船が竣工すると常に鴨綠江に遊弋して警備を嚴にし、若し馬賊又は不良團がわが領土を侵ふか鴨綠江の交通を脅威するが如きことあらば、直に警官をこれに搭載して現場に急行し、驅逐の處置を執ることゝなつた、鴨綠江沿岸の如く陸上交通不便な所では **河川に** よる交通は最も警備の實を擧げうるものでプロペラ船の新造により鴨綠江警備に新紀元を劃するものと見られてゐる

御感殊の外深し
盲生徒も奉祝歌詠進

【東京電報】大禮奉祝朝鮮歌謠の詠進歌は總數一萬七千九百四十首に達し、最近御殿所で整理の上天皇皇后兩陛下に捧呈したが、何れも赤誠籠めて奉祝の意をこめた中に、珍しくも東京盲學校生徒十八名が點字で一首づゝ獻詠し、學校で譯文を添へてあつたのを御覽遊ばされ御感殊の外御深く拜された

手を伸ばす大もてのバス
朝博をひかへて 車體や路線を增す

京城府が本年五月から開始した府營バスは毎月順調に好績をあげ、殊に冬季となつても、乘客は減せず收支相償ひ、府民の交通に多大の貢獻をなしてをり、全市七錢均一 **通** じて全鮮一の安價な乘物のとされてをり、創始當時一部の反對もあつたが現在ではその反對も霧消して便利な交通機關として受けてゐる、府では需要の增加なるに鑑み、今後これを擴張する方針で殊に來年度は京城において大博覽會が開催される朝鮮博覽會の開催もある事とて府內の交通には府においても留意し、府營バスの大擴張を目論見、目下府營バス係長なる光村内務課長の手もとで、この具體案を作成中である。これは **未** だ確定案には至らぬが現在十三臺の府營バスを、百臺とする一案、および五十臺とする二案があり、バス路線も擴張して府內を縱橫に馳驅させ、中にも、三坂通りより陸軍官舍に至る線、淸凉里線、大和町線は新設に決定して居るがこの定期路線の外、博覽會の前後には遊覽自動車を開始し地方より入城する觀覽の申込みに應じて、バスの借切り事をつくり、府內外の名所遊覽を巡覽するとし、その料金も **安** くして京城の全部を知らせる樣にするはずである、このバス擴張の總費は起債によるはずであり、獎忠壇龍山麓國有地の拂下げが早く行はれゝば、獎忠壇公園より龍山三角地に至るバス路線も開始するはずである

アフガニスタン國の叛亂鎭まる

【パリ廿六日發電】アフガニスタンの叛軍一部は遂に投降し首府カブールは全く靜謐となつた

アイスホッケー 京城帝國大學々友會氷滑部では今冬シーズンよりアイスホッケーを開始することになり佐伯工部教授、櫻井東大アイスホッケー選手をコーチヤーとして廿七日午後一時から大學豫科リンクにおいて多數來觀列席の上その初リンク開きを行つた

一線に働く雄々しい女性
押迫るにつれて忙しくなる電話局

師走の色が日々濃かになるにつれ往來の人の足並、自動車の警り方『ベル』のなり方までが慌しく本町郵便局は繰る **人波** にも師走のとがりを見せてゐる、社會の動きを『ラムプ』の明火でみせる電話局は昨今本局、光化門、龍山の三局を通じて異常の緊張を見せてゐるこゝ三百五十の娘子軍が忙き入れ時の年の瀬の活躍ぶりは目まぐるしいばかりである毎年十二月の下旬は電話の最繁忙時であり交換嬢諸賢の試金石で職場の手先にも火花が散つて第一戰線に雄叫びしてゐる

本局は平素七萬五千內外の扱が九萬六千內外、光化門は平素六萬三千件內外が七萬七千內外龍山は平素二萬件內外が二萬四千內外何れも二割以上の增加を示し一人の受持ち扱ひ數は平素二百內外が二百四十乃至三百で平素の五割內外の增加を示し交換嬢の豆電燈は『イルミネーション』のやう爍々と明滅し忽忙の激しさである、この渦手の內に暮の社會は活氣づけられ燥せられて行く、特に官廳を多く收容する光化門、商業の中心を擁する本局はボーナス前後は取扱ひ數頗る激增三割餘りに達し時ならぬ汗ダクへの姿である。なほ月末に近づくに從ひ益繁忙となり、廿六、廿七、廿八日は三割內外廿九、三十、卅一日は四割乃至四割四、五分に達し指端まさに **火花** が散る繁忙を表し、卅一日夜半からいよく\お正月の淋しい靜けさを還元する市外通話は平素一千時數內外のものがこの頃一千二百內外に增加し約二割の增加である、その重なるものは仁川、水原、群山などの商業上の密接の關係ある通話が增加してゐる點は特に年末の社會相を物語るものである。

旅客飛行は愈よ明春から
我國の航空界に一新紀元を劃する

【東京電報】政府補助の下にいよく\明春四月より開始する事になつてゐる日本航空輸送會社は目下着々準備をとゝのへわが國航空界の上に一新紀元を劃する意氣込で努力してゐるが、二十六日同社は丸の內工業俱樂部に重役會議を開き社務の進行を報告した、斯くて東洋最初のゾノラインが開かれるのである。同社が建設しつゝある格納庫は立川と大阪のエア所で何れも鐵骨トタン葺二棟づゝ、この工費十五萬圓、來る三月末までに竣工の豫定である、又飛行場は敷地の選定をすでに終へ(京城、蔚山、大邱は[illegible]の關係上三月以後に竣工するが飛行開始が四月一日の豫定なるため、京城蔚山には臨時格納庫を急造し大邱は陸軍のを借用することになつてゐる、使用機はライト發動機三機附フオッカ一六型ジュピター發動機一機附フオッカー、スーパー六型の十二機でオランダ、アメリカに注文し、三月末から七月末までに全部日本に到着する豫定である

昭子さんは不起訴
武藤氏を繞る醜事件落着

【大阪電報】武藤紡績同志會長の令姪村上照子にかゝる墮胎事件は神戸地方裁判所において二十七日不起訴と決定した、尚この墮胎事件にからんで提起された武藤氏より山口昇氏を相手取つた誣告、山口氏より武藤氏を相手取つた名譽毀損、照子の墮胎事件に關與した德岡博士より山口氏を相手取つた信用毀損等の訴訟事件は一括されて何れも不起訴と決定した

松島事件の上告棄却

【東京電報】松島事件で懲役一年半をいひ渡された平渡信、同六月をいひ渡された益田巖は判決に不服として上告中の處二十七日大審院において豐島裁判長・三橋判事係で上告棄却の判決があつた

名灸師來る

內鮮滿に足跡あまねく至る處幾多の難病者を救ひ各地に名聲を馳せつゝありし名灸術師灸治院主丸太郎翁は氏の信仰する愛宕神社を櫻の名所として知られてゐる仁川月尾島愛宕山頂に建立のため昨年以來これが寄進盡力中なりしところ同社務も一段落をつぐる一方京城有志の懇請もあるので京城府大門前日東ビルヂング四號室に治療所を設け來たる一月五日より一般患者の診療に應ずる事となつたので京城は一般患者に今より多大の期待をかけられてゐる

澤庵を寄附

府町十三番地田口茂八氏より澤庵漬四樽を年末に臨し民間救護事業方面へ適宜分與方申出でたので、京城府は其の厚意を多謝し早速同品を左記四ヶ所へ配付した ▲京城保育院▲鎌倉保育院▲佛教慈濟會▲天主教孤兒院

アナウンス

京城府から教育功勞者として表彰された學務局囑託の原岩虎氏▲廿七日シャボの樣なものをブラ下げて局內をあるいてゐるのでよく見るとバンドがしりの下にさがつてゐる▲チヨツトひつ張ると岩佐氏、ヤツこれはと手早く繰上げていはく▲ふゆでよかつた、オーバーでも氣てゐなかつたら大變をこれであるくんぢやつたに▲平壌郵務局長・先年夫人をなくした高尾郵務官に、君內鮮融和を口にするなら朝鮮婦人をめとり給へと、▲盛んにすゝめるが高尾郵務官は一向に、これに耳を借さないさうである▲局長が、君の內鮮融和は口先ばかりなどと高尾さんを攻めたかどうかはまだ聞かぬ

こ宵
舞樂公演の夕べ第二夜
―和洋兩樂の名流を集め―
―午後六時から來靑閣で―

新年 新興日本躍進號 植民
アルゼンチンへの邦人の適業
▼成功する南米ブラジル移民とは？…桑原忠夫
ブラジル成功同胞歷訪記 吉田孝常
パラグアイ國と日本…海外興業社長 井上雅二
ビルマ發展を志せよ！…川端昌一
▼ニウギニアで面白い椰子樹栽培業…椰子園生
南洋群島移植民案內…松江春次
大アマゾン植民案內 ▼開始される政府船賃全額補助移民の詳細
南米植民地理(一) ボリビヤ篇
修養篇 ◇新興日本の青年よ！…田中總理大臣 ◇海外發展と宗教…山室軍平 ◇現代文化と日蓮主義…高島米峰 ◇海外移住者の爲に(十三名士執筆)
二大特別附錄 (一)アマゾンの眞相 ▼長篇アマゾン探險記 ▼アマゾン物語(太古の巻) ▼アマゾングラフ(鮮麗寫眞多數) (二)特別『海』の座談會 ▼南に縁深き十名士の趣味漫談會
日本植民通信社

●大學卒業以上の收入ある有望職業
◇僅か六ヶ月の自宅獨習にて月收八十圓乃至百卅圓以上の收入を得られ、且つ將來益々有望なる新職業あり。
◇資格は小學校卒業程度にて年齡十五歲以上廿四歲迄、三百名限り募集す。
◇希望者はハガキにて申込めば詳細なる說明書郵送す。
東京市日本橋區本町三ノ廿一山口ビルデイング六階五號室
無線電信電話通信技士養成所

地圖兵書軍需品 龍山練兵町 電話龍山五一〇〇 小林又七出張店

優等清酒
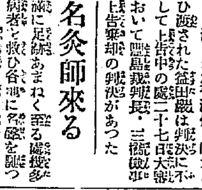
原田吟釀 馬山・金山
京城大和町 若德支店
本局二〇二番 鍛冶酒店
京城黄金町 大脇酒店 本局一二九九番

高級 白梅便箋 御贈答品
美しい封緘シール添付してあります！
全國到る處の紙・文具店に有り
高尚優美な 東京便箋

專賣特許は府政の證明 りん病 世界一根切療法 酒も乘馬も勞働も止めずして自分でヒミツ的に完全に再發せぬ樣に根治し得らる(說明書進呈)特に治療上の御相談は大第秘密に回答します 東京新富堂

皮膚泌尿 花柳病 醫學博士 渡邊晋 京城黄金町入口 日本生命裏 診療 十二時半マデ及ビ夕刻

京日案內 五號活字十五字詰五行一回 壹圓五拾錢 匿名ハ一回每ニ式拾錢增 料金ハ前納ノ事

正月の御平話勉強致します御用命の程願ひ上げます 黄金町二丁目角 花月食堂 電本三五五七 三六〇

醫師 至急招聘 俸給其の他は京城池上病院長と交渉ありたし 大連市西公園町六十九番地 本田

ほね つぎ うちみ くじき 一切治療御依頼に應ず 明治町交番より入る 養武館 柔術道場

毛皮 なめし並に仕立鳥獸剝製 [illegible] 米國製捕獸器販賣 京城府太平通二丁目 電本二〇六五番 [illegible]商行

恩給 長期立替即時取引 短期 [illegible] 京城本町四丁目八番 電話本局 [illegible] 商會

熊本 [illegible] 京城旭町三丁目 吉田松花堂 [illegible]

天帝一揆 (44)

佐藤惣之助作　多田毅三畫

44 飛沫は飛んだ

『寺村は勿體なくも高祖のお膝元ではないか。左様のことを高祖に申すと聞にたらぬ。それに當々天臺、眞言、禪宗の宗徒ではないか、寺も三ヶ寺あつて無事太平の御代ぢや。まづ〳〵そんな能舞の眞似はせずとも濟むではないか。たゞ快く酒を飲み、大いに遊んで踊られたがよい。』

佐治木は人々を制壓してから、又そのまゝ事もなげに奥へはいつてしまつた。

『いや〳〵庄屋殿でさへ嘲々耶蘇宗門ぢやときいたぞ。どうぢや、ここの息子を馬にのせて押立て

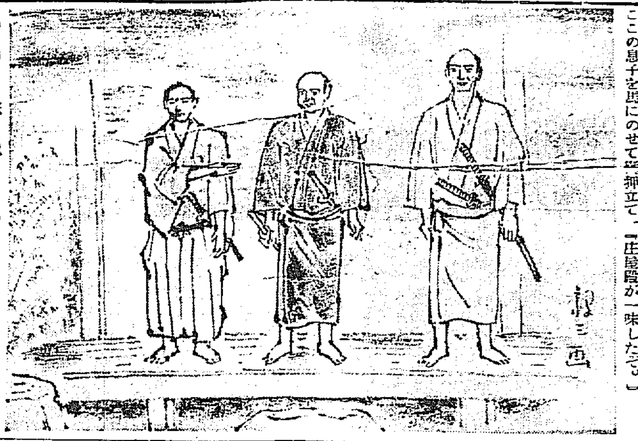

一揆と組して、寺々を打毀すまいか。』

『よかろ、よかろ、まづ手初めに寺々を打毀し、坊主めを叩き殺すことぢや。』

『それには第一に稽古の坊主奴ぢや。日頃分別顔に勿體ばさけて、がみ〳〵ぬかすから、あいつから先へやろ。』

『かまはぬ、やれ、やれ。佐助も今日から宗門讃えぢや。』

その内に勢ひ立つた若者が二三十人かけ出した。次いで鍬や鍬をもつた連中が寺へかけつけて、戸障子佛壇を打毀し始めた。

それには女子供が第一に驚いて村中騒動になつて來たが、不思議と庄屋の佐治木は出合さないので庄屋殿は内々得心なのだといふ事になり、忽ち上深江村の三ヶ寺は打こわされ、宗門を轉ばぬ僧侶は大概惨らしくも打殺された。

佐治木はその夜、村中の騒動をそのまゝにして、蒸塚と大矢野と酒をくみ交してゐた。そして、いよ〳〵騒動が本物らしくなり、夜が明けて、わや〳〵と引上げて來た村の者が、すぐ白木綿の旗を用意したり、中にはそのまゝ火縄や古刀をもつて身をかためてゐるのを見て、初めて一同の前に立つた。

村の者は口々に寺を焼く打こわしたこと、一味をせぬ奴は打殺したり家財家具を壊つてしまふことなぞを訴へるので、佐治木も、もうこれまでといふ決心を見せるやうにした。

『こうなつたら、もう庄屋殿が耶蘇ぢや。生きるも死ぬも庄屋殿次第ぢや。』

人々は口々にわめいた。

『よし、よくぞいはれた。さうなれば佐治木も喜んで一味致す。』

『庄屋殿が一味したぞ。』

『うわあ。』

二三百人が大庭へ雪崩込んで來た。

『しかし烏合の勢ひと笑はれてはならぬ。先づ用意をして天草の衆とも一つになるやうに。』

そこで村中の武具を集め、糧を用意し、天帝の本尊を掛いて、とく〳〵人別誓約をとつた。

上深江村中すべて、屈強な者共が二百三十余人と註された。

『然らば皆の衆に改めてお引合せ致す。これにゐられるのが蒸塚忠右衛門殿、あちらが大矢野作左衛門殿ぢや。』

佐治木が極端に立つて二勝を紹介した。

『うをう、蒸塚殿ぢや。』

『鬼神の大矢野殿ぢや。』

人々の喝采は非常なものであつた。

『皆々一味に組してくれて有難い。この上はとくと佐治木殿のお差圖に從はれるやうに……。』

蒸塚の挨拶で、昨夜とは打つて變つて、佐治木の騒け忽ち一揆の頭領となつてしまつた。

太田　忠商大田　リンゴ　カステラ　名物　中田堂

寫眞は　電本三九二　ワタナベへ

新らしい出版物

◇航海（詩歌集）井上康文氏一派の詩集で、櫻本正一、池永治雄、岡田千殿、下條綾子、佐野嶽夫、入吾板芳夫、濱瀬貢太郎の七家の作を集めてあるいつもながら高踏的な矜持のいゝものである（東京市外野方町上沼袋七三詩集社八十錢）

◇西暦の新聞と新聞人（小野悍山著）有名の示す通り西暦の新聞と新聞人とを提へ來つてその經營、主張、言動を批判評論したものである（平壌南山町三二〇歐野南山房一圓）

◇國文・研究（二七號）敬語助動詞マスルについて（春日政治氏）和泉式部の戀愛生活（岡田希雄氏）枕の草紙の研究（有馬資朝氏）其他（京都市下京區寺町通小路西入紹巴町文獻書院五十錢）

◇令人（十二號）教育問題研究誌グラフ教授の系統案（石井翔氏）我が校に於ける郷土教授（富山女師附屬小學校）其他（東京市牛込區山伏町一四イデア書院四十錢）

◇商工月報（十一月）勞働者扶助法案に就て、貿易統、情報、其他（東京商工會議所非賣品）

◇東京商工會議所圖書室彙報（九號）同上

◇優生運動（一一號）堺利彦氏と文明婦人の境地（中西主幹）日本結婚變遷史、中田千畝氏、優生學上より見たる戀愛・結婚（菅田美彦氏）其他（東京市京橋區南鍋町一ノ二富士ビル五階其社五十錢）

◇日本少年（新年特大號）能々出た新年號は四百二十四頁といふ破天荒な頁數に盛られたはち切れるやうな大内容には一流大家の讀物三十九篇、探偵小説立志小説武俠小説、少年詩、愛國熱血小説、冒險小説寫眞版は一流大畫家の力作や精巧を極めたものが滿載され背山正雄氏が筆をとつて描いた少年騎士遠征双六が第一附録となり、更に三色オフセットの新年用繪葉書が第二附録となつてゐる。實に目るからすばらしい新年號である（東京京橋實業之日本社發行六十錢）

◇少女の友（新年特大號）普通號の二冊分の厚さで第一附録は少女買物競走大双六、第二附録は加藤まさを、竹久夢二、深田なみお、深谷美保子等一流の畫家の四色オフセット新年用繪葉書六入の先生方少女哀情小説には誰でも泣かされる我が國女性小説界としての最高權威者加藤武雄氏始め十大家の一篇、七人の漫畫家の少女漫畫全集外に第三附錄、滴水の四大家の傑作諧集、西附錄家なき子の世界名作大繪本や滑稽探偵小説（東京京橋實業之日本社發行六十錢）

◇幼年の友（新年特別號）第一附錄鳥と獸の戰爭大双六は嶄新、奇抜目を奪ふやうな美しさ。其の上に第二附錄として別冊子供マンガ全集がいつて大人が見ても吹き出してしまふやうに面白い中には哀しくて面白い所年の寫眞や繪や山口將吉郎先生の彩師の眞田大助や牛若丸一代繪物語や勇ましい昔の戰爭の繪が一パイだ。學校小説武勇小説滑稽小説、童謡、童話等面白い讀物マンガ全集に入り切らないで一パイです幼年の新春の讀物として豐かな和やかな教育的な讀物（東京京橋實業之日本社發行五十錢）

讀者らん

▲入姫民靈御蔵直領、淺原總三氏の住所御存知の方は御手數ながら本欄までお知らせくださいませんか（お願生）▲熊本縣玉名郡横島村大字横島三一九三番地坂崎一雄氏一家の戸籍謄本二十四日當驛においで捨得す申出でられたし十日後は役場へ返送致します（成歡驛助役）▲本月廿六日朝十時頃茶褐色の獵犬首輪には兵庫縣洪射清みとした二枚の鑑札つきのもの京城驛前にて見失ひました御見當たりの方は御通知くだされたく失禮ながら薄謝を呈します（西大門官舍秀島）▲二十一日の夏本正男兄御作時代同志の者ですが一寸名前を紙上に發表しかねますから御住所を御知らせ下さい（ＦＭ生）▲内地へご夫婦で別宅の留守番をして下さる方はありませんか食料の外お小使をさし上げます（明治町木村屋）▲マンドリン（ケース付）一都合によりお讓り致します（南米渡行者）▲十二月二十三日の讀りたき生徒是非小生にお讓り下さい御通信をお待ち致します（江原道春川衛洞里ミカド醫院内小塚省治）▲私は過般施行の巡査採用試驗に幸にも合格し得一月中旬入所豫定の者ですが入所の折までどなた様か無賃でも使用致して下さる方はございませんでせうか如何なる職でもよろしいです（御願ひ生）▲中種製藥校川は京城醫専受驗資格がありますか又京城校昨年の受驗人員希望者數を御知らせ下さい（知度生）▲どなたか内地の中學講義をお安くお讓り下され（Ｈ生）▲二十四日夜風邪藥を買つて行かれた御婦人樣風呂敷をお忘れなつておられます預かつてあります（本町四丁目川〇〇）▲二十一日スケートと靴のよごれた布カバンを忘れて行かれたお方預かつてあります（本町二日鮮書房）

圍碁新局

（三十）先五番先　常川谷長　瀬越田前　（四段）（四段）

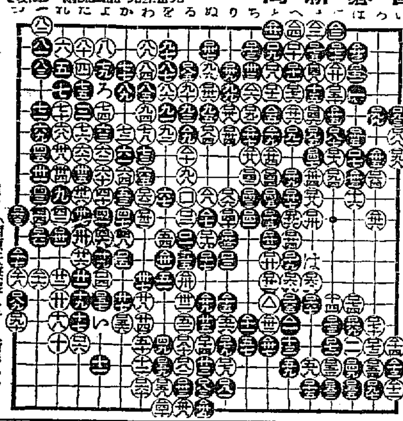

日本棋院審査會評

（浦原氏雅棋二付　新手合）

▲黒一七の周けは此場合「い」に飛び白一九の時二三と夾む方が輕くて好い
▲黒二五以下白より二六と綿ねられる所はつらいから幾分ぬるいきらいはあるが二五にて二六を延びてゐる所であらう
▲黒三三は緩着である七七と打ち白「ろ」黒八五白七四黒七八白七三黒六六白七二の時九二と延びて左邊の黒の弱點を防ぐ傍々上邊の稜線を擴大すべき所であつた
▲白三四は面白き趣向である以下黒三五より戰の端は此處に發した左上隅は大混亂を來すことになつた
▲白八四の付は手筋である。以下一〇二邊の結果となつて上邊と中央との大振替りとなつたが双方共大なる損失なく五分五分位の分れである
▲黒一一九は一路進み過ぎである一二〇と一間飛をなし白「は」と受けた時に石邊二三三と突當つて白地を減す手段に出ずべきであつた▲黒一三三は緩い一三五に引いて上邊の黒地を確實にして居れば非常に微細な局面であつたものを此處に後手を取つた爲に白より一四八と打たるゝに到り上邊の地は大半なくなつて遂に五目の負となつたのは殘念である

演藝案内

中央館　マキノ　二十八日より三日間均一興行　忘年慰安映畫　マキノ、プロダクション特作映畫　押本七之助監督作品　前後篇二十巻　**鬼神**　五月信子、マキノ提携第一回作品　劍戟女賊　澤田清、大林梅子、川田弘三、三保松子、五味、夫、小金井勝、外マキノオールスターキャスト　（階上一圓、階下十錢均一）

喜樂館　二十八日より三日間　足利國公祭　水戸黄門大會　日活代表的時代劇作品　全廿巻　**水戸黄門**　亂世の英傑水戸黄門光圀が晩年西山莊に隱れて後の逸話を脚色したるもの。（以下説明文）

京龍館　二十四日より歳暮興行　名匠池田富保監督　日活時代劇の大作品　巨人尾上松之助最終作品　**俠骨三日月**　九巻　亭保伊男　宅一多見太郎　櫻木梅子　澤村春子　助演　**槍は錆びても**　六巻　谷崎十郎　山田純三郎　澤村春子　川上弘生　小松みどり　磯川元春　助演　錦田を飾る名映畫師　日活現代劇部作品　南部陽三郎　**東亞俱樂部**　東亞キネマ直營　二十六日より　歳末大興行　東亞キネマ現代劇部超特作　大東亞ネマ代劇部超特作　**三勝半七**　九巻　（説明文）　**スポーツ女房**　六巻

大正館　短期大興行　二十七、八、九日三日間限り　**久遠の像**　十巻　**任俠五十三次**　九巻

一足一冬　平　本位　實質　オニタビ

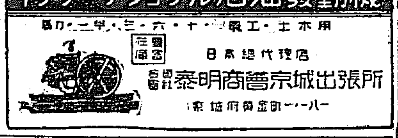

農林省比較審査　一位第一優秀甲級　インターナショナル石油發動機　用途：土木・工業・十・六・三・八・米・一・二・ヨリ　日本總代理店　京城出張所　泰明商會　京城府黄金町一ノ一八

200

お肌の保護には　御園クレーム　しつとりとお肌を和らげ美しさを増し、十分にアレを防ぎます。又こな白粉のお化粧下にも理想的でございます

御料御園白粉本舖　伊東胡蝶園

製菓用　飲料水用　製菓用　飲料水用　香料　着色料（レモン、イチゴ其他一切）（檢定濟）　英國ブッシュ香料會社代理店　露西亞カセラ染料會社特約店　朝鮮總督府中央試驗所檢定無害着色料　發賣元　京城花園町（本町終點）　東華洋行　長電話本局三九二番　振替京城二二〇五番

京城黄金町三丁目永樂町通り　内科　小兒科　本田病院　院長　ドクトル　メヂチーネ　本田建義　入院隨意　院長ノ往診ハ可成午前中ニ御申込ミヲ願ヒマス　普通病室　隔離病室　病院用電話本局二四四三番　自宅用電話本局二一〇九番　振替京城三二二八番

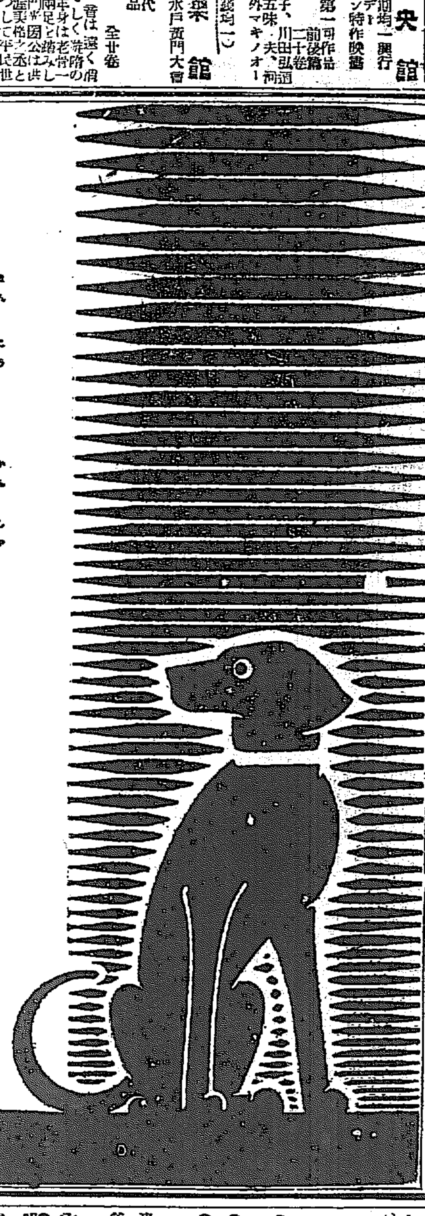

滿腔の感謝

四季共にお使心地よくお肌の爲めによく、皆様から重寶がられ信用されて、まづまづ本年も番犬の如く忠實にお肌のお守役を果しました。全日本の御愛用諸兄姉に滿腔の感謝を送り、希望に輝く明年の一段の向上進歩をお誓ひ申ます。

品質本位　花王石鹸

製造元　東京馬喰町　花王石鹸株式會社長瀬商會

船舶出帆

大阪商船株式會社　釜山行木浦經由　神戸大阪行　遼陽丸　十二月廿七日　釜山丸　一月二日　△大禮城丸　十二月廿三日　△第七原田丸　十二月廿五日　△天光丸　十二月三十日　△名古屋、清水、東京行　昭和丸　十二月廿一日　△日東行　大連丸　十二月廿七日　◎關東丸　◎長崎、鹿兒島、三角行　十二月廿八日前九時　關東丸　一月四日　清津、雄基行　元山出帆　武昌丸　一月二日　釜山、門司、宇品、神戸、大阪行　河南丸　十二月廿四日

内地各港出帆主要航路　◎歐洲行毎月一回◎南米行毎月一回◎濠洲行毎月一回◎北米行二週一回◎孟買行毎月一回◎南洋行毎月一回◎甲谷陀行毎月一回◎紐育行　大阪商船株式會社仁川支店　電話二一〇、二二一番　京城代理店國際運輸株式會社支店　電本一一七〇番本一五九七番　京城府本町　仁川港町六　電話四二番　一四三番

西森信汽船仁川出帆　△群山行　△大連行　△青島行　△芝罘行　△上海行　（毎日）　各沿岸行帆船積荷取扱　仁川驛前（電話一六三番）　**森信汽船株式會社**

仁川出帆　尼ヶ崎汽船　群山、木浦、阪神　伏見丸　十二月一七日　群山、木浦、阪神　玉榮丸　十二月廿二日　群山、木浦、阪神　赤城丸　十二月一九日　阪神直航　永安丸　十二月廿一日　群山、木浦、阪神　神代丸　月　日　群山、木浦、阪神　百圖丸　十二月一五日　尼崎汽船部岡崎汽船會社代理店　**高杉商店回漕部**　仁川府港町（電話五九番）

阪神航路　仁川出帆　山下汽船　川崎汽船　阪神直　糸崎、宇品、清水、東京行　十二月二十日　阪神　四國丸　十二月廿六日　三福丸　十二月廿五日　阪神　紅海丸　月　日　阪神　丸　月　日　山下汽船株式會社　川崎汽船株式會社　**協同海運株式會社**　電話八二〇番　電話八六七番

嶋谷汽船仁川出帆　○寄港地＝天津、大連、鎮南浦、仁川、群山、木浦、釜山、浦項、伏木、敦賀、新潟、函館、小樽、人道、(臨時)、汕頭、浮島、根室　○各船共總噸數二千噸以上ノ優秀客船ニシテ無線電信裝置アリ

大連天津直行　大連汽船會社

仁川發　裏日本北海道　樺太行　△群山丸　十二月廿二日未明　△大成丸　十二月九日未明　△長成丸　一月日　代理店本町四　朝鮮運送株式會社

鎮南浦發　代理店本町　朝鮮海運出張所　△長成丸　十二月三日午後　△大成丸　十二月十六日午後　△平壌丸　十一月廿八日午後

仁川發　△長成丸　十一月三十日午後　△大成丸　十二月十八日午後　△群山丸　十二月廿五日午後　各船共川崎汽船株式會社　電話五八五番　仁川代理店本町四ノ二　日鮮海運株式會社　電話五〇八番　京城代理店國際運輸株式會社支店　鎮南浦代理店日鮮海運出張所

朝鮮郵船　博多航路　◎漢江丸　十二月三〇日　◎清津丸　一月二日　咸北丸　（略）

○仁川出帆（代理店國際運通支店）　京城行　金剛山丸　一月七日　大阪行　漢江丸　一月二日　長崎三角鹿兒島行　顯南丸　一月四日　木浦行　昌慶丸　一月二日　濟州行　（略）　大連青島行　大連丸　一月七日　釜山上海行　平安丸　一月三日　大連行　丸　一月八日

○木浦出帆（代理店山野回漕店）　京城行　天安丸　十二月二九日　大阪行　漢江丸　一月四日　濟州島行　濟州丸　十二月二九日　多島海行　統營丸　一月二日　仁川行　昌原丸　一月七日　釜山上海行　平安丸　一月四日

○釜山出帆（取扱店大池回漕部）　東京西鮮行　天安丸　十二月三〇日　東京北鮮行　長白山丸　一月四日　大阪西鮮行　慶州丸　十二月二九日　大阪北鮮行　櫻島丸　十二月二九日　長崎三角鹿兒島行　慶南丸　一月五日　大阪（釜山行）　咸鏡丸　十二月二九日　北鮮行　漆川丸　十二月三一日　清津行　清津丸　一月三日　上海行　平安丸　十二月二九日　濟州島行　咸鏡丸　一月四日　江原道行　第江丸　一月二日　沿岸經由（略）

○元山出帆（代理國際通運支店）　東京行　長白山丸　一月二日　大阪行　金山丸　一月六日

仁川汽船出帆　濟州行　江華、甲串、西檢　海州行　江華、甲串、龍山、仁川　延安行　湖、姑、栗浦、上里、興出　仙巖行　淡津、富里、隔日出帆　群山行　瑞山、十回以上　唐津行　毎月九回以上　龍湖行　熊湖、毎月八回以上　外浦行　（江華島線通航）信島、仙水、延坪、毎月十回以上　周山行　（水原線）靈興島、大阜島、毎月十回以上出帆　各沿岸行帆船荷物取扱　陸運取扱（京仁間）　仁川府港町　**仁川汽船株式會社**　電話六一番、一四〇番　港町荷揚所（電話一〇八番）